# 新申報

九月十四日（星期三）　第三百四十二號

本館　上海乍浦路四五五號　電話　四一八六七　四一一九二　郵政信箱三〇三八號

本報訂價

每份國幣三分

一個月　七角五分

六個月　四元

分館　南京路哈同大樓二一六號　電話一九一〇七

本報廣告刊例

| | | |
|---|---|---|
| 上等刊 | 每次二百四十三元 | 計七十五字爲 |
| 下等刊 | 每次二百八十元 | 計八十五字爲 |
| 報名下 | 每次廿六元 | 計三十字高十五字闊 |
| 封面 | 每行一元八角 | 計七十五字高二行起碼 |
| 特長 | 每行九角 | 計三十七字高三行起碼 |
| 特短 | 每行六角 | 計二十三字高三行起碼 |
| 短行 | 每行三角 | 計十二字高三行起碼 |

（計算行數）以本報五號字爲標準譬如一英寸闊可排十六個字即作十六行計算餘類推

## 今日提要

△日軍現向光州猛烈挺進中

△日陸軍機大擧轟炸商城附近黨軍陣地

△江南日軍採取攻勢

△西孤嶺發生大混戰空軍出動轟炸

# 日軍攻克三角店後 現更向光州挺進中

## 佔領光州可正面直攻漢口 日軍追擊富金山潰退黨軍

△同盟社十二日某地電　日軍沿光州公路前進之太田西大條、森川等諸部隊，十日晚進抵三角店（固始西三十六里）附近，對該處黨軍由左右中三方面，徹宵猛攻，而以光州爲後背之黨軍曾捨命堅抗激戰數小時，因日軍進攻殊猛，遂告不支，於十一日午前八時二十分放棄三角店陣地，遺屍三百，向光州退卻，該地黨軍爲張自忠所部之第三十八師二二四團，並攜有追擊炮數門之堅強部隊，又突破光州前面陣礙之日軍諸部隊，遂不停留，立即急追，十一日午後，已到達光州東四十八里之地點，但更在進攻中，故黨軍第二道防禦線之光州據點，現已大受威脅。

△同盟社十二日某地電　日軍森川之先遣部隊，現距光州僅二十四里，潢河即貫通該州，且有公路四通八達，故爲攻防漢口最重要地點之一，日軍若佔領光州可直達漢口正北面之公路，逐爲日軍進攻之方向，光州東約百二十里之商城，將由側面直接蒙重大之威脅，故黨軍對光州亦甚重視有強治中所部之精銳部隊，逐轉在西南險地之天險，築有堅強之防禦工事。此役日軍進攻，光州恐不免有相當激烈之戰爭。

△同盟社十二日某地電　黨軍因防守光州，曾在三角店光州間之春家集桃林舖角寺崗等三處，構築防禦工事，惟日軍先遣隊，佔據三角店後，遂不休息立由該處轉向西南進攻，經老幕集（三角店西南方十五里）直趨角崗寺之側面，殊出黨軍不意，當將混亂驚愕之黨軍擊退，十一日午後九時三十分已將角寺崗佔領，現距光州僅二十四里。

△同盟社十二日南京電　華中日軍於十二日午後四時發表如下。

日軍對黨家集西面峻險高地之十餘師堅抗黨軍，曾猛烈進攻，約達十日，然已佔領富金山，十二日午前五時復奪得標高八百公尺之高地該方面之黨軍，已向西面潰退，日軍亦立即跟蹤急追。

# 日陸軍機大擧轟炸 商城附近黨軍陣地

△同盟社十二日南京電　華中日軍於十二日午後四時發表如下。

日陸軍航空部隊中南久保木佐瀨服部三井野本柴田等各部隊，於昨十一日相繼飛至商城天空，自午前九時許起約亘二小時半冲破黨軍之炮火，實行轟炸商城附近一帶之黨方軍事設施及黨軍陣地，該處之黨軍司令部殆全炸燬，且炸壁壘軍營房及火藥庫各數棟後，因任務完畢，始全體安然飛歸原防，又吉田田中下村前島高橋豐田，石川等部隊轟炸西孤嶺及瑞昌西面地區與攻擊該方面之陸地部隊密切聯絡。

△同盟社十二日某地電　日空軍高橋部隊十二日對江南黨軍投以巨彈，又下村前島田中等各部機，共〇〇架在星子南方擊碎黨軍陣地，

艦隊報道部十三日正午發表　昨十二日華中方面海軍航空隊，剛遇快晴之天氣，遂舉其全力，與江上艦艇及地上作戰部隊協力，又在東北隴海線上飛翔，收着莫大的戰果，全機于無事中歸還，所有戰果如左。

一、丞田大尉所率之〇〇機，襲擊隴海線上的要衝鄭州車站，將停於站上的貨車群數十輛及附屬大倉庫炸破，所集積多量的軍需品皆被燒燬。衝斷該車站內外之線路數條，予以莫大之損害云。

二、勝見大尉及小川中尉所指揮的各隊部於瑞昌南面地區及江岸黨軍前線地區，攻擊黨軍蟠踞據點各部落，並策應地上部隊之進攻。

三、天中大尉所率之〇機，對河南省商城南西方地區全面蟠踞的黨軍密集部隊，敢行轟炸，將黨軍據點部落數處炸破而起火延燒，

四、實以數個攻擊部隊，其主要目的是和江上艦艇協力作戰，對在江岸執拗的黨軍野砲陣地，迫擊砲陣地，將其一一期以潰滅之攻擊，黨軍受此鋼鐵攻擊沈默而潰退。

五、倫貝大尉所指揮的別動部隊，衝開密雲，攻擊南城飛行場，又收着莫大之戰果云。

# 江南日軍採取攻勢 左翼已進抵前門隘

△同盟社十二日某地電　江南日軍各部隊十一日未明在各戰線一齊開始行動、攻擊其正面之黨軍、對於其險隘據點之主力加以猛擊、挨次兼負部山麓、日軍右翼十二日晨已經佔領楊村鴻山殷家山之一線、其左翼部隊攻取黨軍據點、劉家而逼進前門隘、其中一部隊迂迴烏石橋之北方面進至門口山之線其結果馬頭鎮南方黨軍受大威脅、因此狼正增援大軍赴該方面助戰。

△同盟社十二日某地電　據於十一日拂曉一齊開始進攻之江南戰線、日軍各部隊向前面之黨軍猛烈進擊、勢如潮湧、齊對瑞陵堅拒之黨軍主力加以壓迫、逐步挺進今晨右翼之日軍部隊已進佔楊村鴻山殷家山一帶、左翼亦奪佔劉家之黨軍據點前門隘、其一部且迂回烏石橋之北方進抵門口山一帶、因此黨方江岸戰線據點馬頭鎮南面之黨軍、目下正向該方面大隊增援中。

# 漢口已成要塞 租界亦陷危險

△同盟社十三日香港電　丹麥『政治新聞』記者開倫氏在漢口被逐、前來香港、十二日就武漢方面防衛狀況、作如左之報告。漢口目下已爲防空壕、砲兵壕、機關銃陣地、鐵絲網所充斥市街已整個化爲一大要塞、漢口當局與法國當局間、似已成立一種協定、以法租界作爲安全地帶、且在其外廓特別設施防備工事、但如日軍一旦迫近漢口、則該租界亦將陷於非常危險之中、何以故、則因黨軍將砲兵陣地構築於其近旁耳、至黨軍之出此其爲故意、抑爲偶然、則不得而知。

# 日軍乘夜進攻 佔領晉南趙村

△同盟社十二日運城電　日軍眞野部隊對侵入晉南趙村（潼關對岸）及其附近陣地而在蠢動之黨軍、突於十日乘夜進攻致演壯烈之肉搏戰、十一日正午已將該地完全佔領、並猛擊乘船越黃河而退卻之約二百黨軍。

視察馬廻嶺前方黨軍狀況之日軍將士

## 小評

### 賴債

覺

賴債這種事、在社會上是時常發見的、本不足爲奇、沒有去談論他的價值不過、這是指普通賴債而言、如因手頭拮据、無力償還、不得已出於一賴、或竟有無賴成性、專以賴債爲職業、前者尙情有可原、而後者却罪無可逭。可是話要說回來了、有些掛着政府的招牌、而專意於賴債的把戲、如最近蔣政府的賴債手段、不是更爲罪惡可誅麼。蔣介石的爪牙孔宋諸獻、本是以翻地皮、和騙錢著名的拆白黨、去年此時、借着抗日的招牌、發行了五萬萬的救國公債、照他們的法令規定、現在應當是發給息金的時候了。可是蔣宋孔諸奸、錢已到手、不肯吐出、所以又實行賴債、不過賴債賴得很巧妙、因爲他們都是老於此道的能手、所以一手遮天的賴了全國人民的債、反而用了一個好名詞、叫做獻金。

本月二日重慶電報說、新生活運動總會、勸告人民、勿領公債利息、作爲抗戰獻金。拿抗日騙錢、還拿抗日賴債、想不到抗日兩個字、竟能比財神手裏的金鞭還來得有效些、鳴呼、黨政府、已自暴露捉襟見肘之窘態矣。

# 藤岡部隊已佔領 仙女池高地

## 人見部隊開始攻擊九華宮

△同盟社十二日何家坡電　日軍人見部隊、跋涉山地、十二日傍晚開始攻擊九華宮之峻嶺。

又電　日軍藤岡部隊、自九日晚以來在高度三一一公尺之仙女池高地惡戰三日、而於十二日晨八時遂得佔領其地。

山中、其遺棄於戰場之死體甚多、日軍炮隊長德正勇斌大尉在此戰鬪陣亡。

# 廣濟東北風口山 黨軍遺屍山積

△同盟社十二日廣濟電　日若松部隊十二日未明攻擊廣濟東北五公里之風口山、經激戰之後、使黨軍退入北方

# 河南省民衆 反對省政府

△同盟社十二日石家莊電　根據確報、河南省南段西方地區之龍源、沁陽、桐柏三縣所屬民衆、最近對河南省政府當局之苛酷徵稅及強制徵兵、甚形憤激、遂聯合三縣群衆、反抗省政府（開封陷落後遷向南陽）、以不納稅金、拒避徵兵等爲起點、採取積極行動、省政府頗爲狼狽、遂召集駐於南昌之軍隊暨保安隊自衛團約三千名、假剿匪爲名、出動鎭壓、此種風潮不僅此三縣、漸將擴大至各地。

# 晉豫日軍同時推進 鄭州黨軍感受威脅

△同盟社十三日運城電　與漢口攻略戰相呼應、切斷隴海線一擧向〇〇進擊之晉南精銳日軍〇〇部隊、與由京漢線方面南下之〇〇部隊協力、於十三日晨、突然開始行動、進出於黃河北岸之中條山脈、與圖阻日軍渡河之黨軍、展開白刃戰、陸續向〇〇〇猛進、又〇〇部隊已從鄭州以東地區開始前進、又從京漢線方面南下之大部隊亦向前推進、故鄭州黨軍感受全面的壓迫、而背後隴海線亦將被切斷、武漢三鎮亦感大威脅。

# 攝取軍事設施 丹麥記者被逐

△同盟社十三日香港電　據漢口來電稱、丹麥『政治新聞』記者開倫氏、因攝取漢口軍事設施、於十二日被中國官廳逮捕、其軟片被沒收、並遭受爲在漢外人最初被逐出境之處分。

# 西孤嶺發生大混戰 空軍出動猛施轟炸

## 黨軍陣線已發生大動搖

△同盟社十二日九江電　據屹立於廬山々系東北西孤嶺之險嶺上、作必死抵抗之黨軍、經長江南岸戰線各部日軍猛攻三日之久、包圍峰頂、涉重疊起伏之突岩、踏倒丈餘長之灌木、展開山嶺扼之制覇戰火、拔去一峰、又退據一嶺、對此黨軍日軍予以猛烈之襲擊、兩軍混戰、激烈異常、戰局雖未見若何之急速進展、然滿染黨軍鮮血之日軍、大有吞沒該山之氣槪、肉彈相搏、震撼山岳、日方陸軍機於暗雲低垂之下、超山越海、向死守於西孤嶺之一部黨軍、大肆轟炸、協力地上奮戰之部隊、漸以引導戰局趨向有利、然兩軍混鬪、不易判明認淸、甚難施行轟炸、遂於極危險之山頂低空下、以機槍掃向黨軍襲擊、由於陸空兩軍協力猛攻下、黨軍漸形不支、敗色濃厚、一部業已拋棄陣地、開始逃竄、然押於後防之督戰隊以機槍掃射、不許退卻、遂無法又返回陣地、繼續向日軍抵抗中。

# 蘇聯聘林白大佐 担任空軍顧問

## 從事積極擴充空軍

△同盟社十二日東京電　外務省所接駐芬蘭首都松下公使之公電稱、十日瑞典各報之莫斯科專電謂、極力擴充空軍之蘇聯、已聘請美國之名飛行家林白大佐云、該大佐於旅行歐洲途次、目下在莫斯科逗留該專電謂蘇聯據由美國購買之最新精銳飛機、因獲得特故、已在着手建造大量之新式飛機、乘此機會乃聘請該大佐爲蘇聯空軍三年計劃之最高顧問、對於蘇聯空軍根據地之整飭及充實國境軍備等、計劃由該大佐適切指導云、

# 蘇聯機師集中昆明 成黨政府預備機場

△本報特訊　根據自雲南經過安南來滬之某政治談話、河內飛機場近來以航空旅客及軍事需要之增大、已呈顯著生氣、該飛機場表面雖爲民間飛機場、事變完全化爲飛機場、該政客見有四十架軍用機待機出動、與新築可以容納十數架飛機之格納庫三間、該飛機場認爲黨政府之預備飛機場、並非過言、至於昆明飛行場曾有多量之蘇聯製飛機、多數英蘇兩國之航空技術家、逗留昆明接裝飛機、一月組成數架經過試驗、立即輸往貴州、

# 日定例閣議

△同盟社十三日東京電　十三日之定例閣議、午前十時四十分召集、先由板垣陸相報告天津租界問題、次由瀧企畫院總裁報告物資動員計畫、此後將改爲年度制、並請求諒解、次由船田法制局長官報告議會制度審議會、將於下星期再開、進行審議十一時四十分散會。

# 暹羅定造炮艦 將駛歸故國

△同盟社十二日橫濱電　川崎造船所所建造之暹羅國炮艦頓蒲里號、『二、二六五噸』十二日由神戶駛抵橫濱、預定停泊一週後、於十八日啓碇赴暹羅。

# 黨軍散布毒物 反戕自國良庶

日軍佔據九江直前、即七月二十四、五日頃、炎熱的天空下、一大批的避難民衆、携老偕幼、荷着家財、從該市的東門及南門蜂擁進來、這當兒我恰好也是在那裏頭，在這樣的暑氣之中，有許多人們，連平素的嗜好都忘記在九霄雲外，一見到冷水便不管三七二十一喝喫起來、等到皇軍佔領九江直后、即時二十六、七日頃。以吐瀉和下痢爲主症的患者、竟陸續地發生于避難民之中、因數日間蔓延不已、且來勢極猛，我皇軍乃施以檢疫、結果判明了是眞性虎列拉、天幸我軍裡頭因衛生及防疫措置極其完善之故，祇發生了約十名的擬似患者而已、而避難民那方面的罹患者，即竟達到了數百名之衆。可是奇怪得很，調查的結果，知道了屬于外國權益的建築物內的避難民中，却全未見有患者之發生。此外又發現了市內有着井戶的建築物容易發現到的地方、故意的標着『井』一個字樣。把這些作基礎調查的結果，乃知道了是敵軍爲了欲傳播疫病于我軍中，在各井戶投入了虎列拉菌。這明白地是連戰連敗，計窮力盡的黨軍，對我軍施行了的病菌策略。對如此天人不許的暴虐行爲、天罰是昭々、黨方所作爲眞正對象的我軍裡頭，却未會發生了如他們所期待的結果，倒把他們自國良民慘害了。

想起來，這種使用細菌毒物等的計策，是從來敵軍所施于各地的惡辣手段。例如當徐州作戰之初在阜寧是用青酸及昇汞之類、投入了井水，以及溪水之中。又在杭州方面的海寧警備隊之某隊裡頭、是有了利用所使用的中國人，在主食中混入了砒素等的事實。所用的、抑都是些猛毒藥物。可是無論在那一方面，都因我軍之周到注意、準備、以及適切的措置、從未曾陷入了他們的毒手。

對應着我皇軍正義堂々的作戰行動、他們却不顧國際公約、而用這樣無視人道的惡辣行爲、是爲各國識者所唾棄而逐漸失掉他們的同情了。當此武漢失陷迫近之際、黨方焦慮之餘，意到了這樣急不擇手段的地步，眞是可憐之極。我以爲我軍還應、是應該尤分還警戒，以期打破這種慘無人道的奸惡手段才對啊。（完）

# 希元首圖以武力達 蘇區脫離捷克目的

△哈瓦斯社十二日德國紐倫堡城電 希特勒元首頃於本日午後七時正在納社黨大會々場發表演說、至八時廿分始畢其措詞之激烈實乃從來所未見、一方面因係向德國人民而發一方面亦爲對外國而發、其關于捷克問題一段、雖未提及『公民投票』字樣、但主張蘇台德區居民應享有自決權、並明白表示蘇台德區一日仍爲捷克國之一部份、歐洲即一日不能保持和平、德國並準備以軍隊之力達、到目的、其關于國防問題一段國防會議于本年五月廿八日採取最堅强之措置、一即充實陸空兩軍、一即在西部邊境加速建造大規模防禦工事、並將希特勒元首演詞大要列次』

## 蘇區日人不能再受壓迫

捷克國蘇台德區內共有日耳曼人三百五十萬名、其數約等于丹麥國全國人口、此輩處于捷克政府淫威之下、受盡壓迫、今後倘不能獲有彼輩所企求之權利與援助、則德國當設法畀予之、余前此業已聲明對于此三百五十萬人遭受壓迫事、不能再事容忍、此非空洞之言、應請外國各政治家加以所信、吾人深知英法兩國均欲維護各該國所有利益、同時余當明白告英法兩國當局、德國在一切情勢之下、亦決當保護本國利益、至此、元首乃抨擊各民治國、

## 對各民治國施猛烈抨擊

謂捷克即係民治國之良好榜樣、該國雖以民治理想標榜、但實際上受壓迫之人民不下七百餘萬人、『外國方面每謂德國會于本年五月廿一日、屈服于捷克國、堅決態度、英法兩國干涉舉動之下（按五月廿一日乃捷克國第一批市鎮參議會舉行改選之日）此種誣蔑之詞、決非一大國所能忍受、要之捷克國日耳曼人遭受壓迫之事、會已不能所其長此下去、該國貝奈斯總統徒以延宕時日爲能事、安知蘇台德區日耳曼族人所安求者、乃其他民族所已享有之自由權、此非空言所能搪塞、

## 不願發現第二巴勒斯坦

余不願德軍邊境以外、發現第二個巴勒斯坦、彼阿拉伯族人無援無助、又無自衛能力、固矣、但蘇台德區日耳曼人既非不能自衛、亦非無助、此則不可不知耳』元首旋乃述及國防問題、

## 武備充足決不屈於外國

略謂『過去日耳曼帝國之失敗、即成爲吾人之一種警告、當時帝國政府、雖酷愛和平達于極點仍不免于一戰、職是之故、余已于本年五月二十八日在軍事上採取各項堅決措置、一即充實陸空兩軍、一即在西部邊境加速建造大規模防禦工事、此項措置均已立即付諸實施、余今可明告汝等、自五月二十八日起空前未有的强大防禦工事、業已動工建造、並由全國道路總監多德博士主持其事、多德博士過去之建樹已爲國人所共曉自可勝任愉快參加此項工作者、共有工人二七八、〇〇〇名、工兵多營、步兵一師、各鐵路逐日用以運輸材料之車輛、共有八千輛之多、預計此項工事、可在本年冬季之前、予以完成、即以目下而論、其防禦力量、業已相當充實、西部邊境一帶、已築成鋼骨工程一千餘處、分爲五十公里長之防線三四道、德國全國人民、即在此堅固壁壘後面、準備應付一切事變、』希特勒元首最後則謂『吾人永不在外國志願之下・宣告屈服、願上帝助我』云・（照片爲秋操統監中之希元首）

# 英稱現局不致 發生根本變化

△哈瓦斯社十二日倫敦電 德國元首希特勒本日午後發表演說之後、張伯倫首相即于晚間九時三十分、在道寧街十號首相官邸、與哈里法克斯外相、西門財相、霍爾內相、政府外交顧問汪西泰爵士、外務部次官賈德幹爵士諸人、會同加以研究、負責人士在各閣員討論終了之前、均不願表示意見、政界人士則謂、希特勒演詞某某數段、措詞雖甚激烈、但現行局勢、並不因而發生根本變化、關于捷克國蘇台德問題、希特勒元首僅發出暗示、請應擧行公民投票、並未將在『捷克國家機構之內、覓取解決方案之門戶』、予以閉塞、特此項演詞、對于綏和時局一層、未能有所貢獻、亦屬實在情形、政界人士並預料、德國仍當推行原來政策即一方面廣續以壓力加諸捷克政府、一方面則發出種々聲明、以安慰法國、俾法國對于捷克問題、不復關切、此外希特勒元首在其演詞中、並未確定蘇台德問題之解決日期、或已胸有成竹、而未明言、亦未可知云・

# 美報揭載社論 强調孤立主義

△同盟社十二日紐約電 紐約大美報紙、於十二日揭載一篇社論、題爲『第二次世界大戰』、强調美國之孤立政策、其詞如次・

歐洲今處於戰爭之危機中、此時美國究將何所適乎、美國民衆、十分呪咀戰爭、惟恐再被捲進歐洲之紛爭漩渦裡、其欲求和平之志願、以參加國際聯盟問題及其他幾多之行爲中、即可加以證明、然依據羅斯福總統於芝加哥之演說、似趨向正反對之方向那一面、雖然今則應尊重國民意志之秋、美國若反對德國、援助英法、便有意味戰爭之嫌、美國並不圖介入歐洲之戰爭裡、以此來求和平的解決、世界大戰即其佐證、故結局美國將仍堅守孤立主義也・

# 主要關鍵端在 英法外交活動

△哈瓦斯社十二日巴黎電 德國元首希特勒發表演說之後、歐洲各國輿論、大多以爲今後德國是否用武力干涉蘇台德問題、主要關鍵、端在英法兩國外交活動之力量加何、至以法國輿論而言此間各觀察家咸謂希特勒演詞所用之詞句、性質『極形嚴重』政界人士則謂英法兩國所進行之綏靖工作、必因而愈益困難、此在一般民衆對于現行局勢、雖極關切、但能處以鎭靜、此外、內閣于本日午後擧行閣議之後、定于明日晨間廣續擧行國務會議、其在最近所決定之各項預防措置、現已付諸實施矣

# 捷克仍有紛擾 蘇黨員被擊斃

## 捷擧行閣議應付嚴重局勢

△哈瓦斯社十三日柏林急電 半官機關德意志通信社頃發表消息稱、捷克國蘇台德區奧西格城、昨日午後會發生糾葛、日耳曼族蘇台德黨黨員兩名、因而殞命云（按奧西格城係在捷克國北部逼近德國）

△哈瓦斯社十三日柏林電 半官機關德意志通信社頃發出消息稱、捷克國西北部邊境奧西格城日耳曼族居民、昨日晚間擧行示威運動、示威諸人在市長發表演說之後、當即分別返家、咸皆恪守紀律、乃有捷克族人一小羣傲然向之挑釁、並開槍擊斃在當前站之該黨黨員奧爾德納與伐沙兩人云。

△哈瓦斯社十三日捷克國京城急電 蘇台德區奧西格城發生事變之後、內閣頃于本日晨間擧行會議、採取各項措置、以應付嚴重局勢、霍德柴總理即當接見蘇台德黨代表孔德與羅熙兩人並擬會同該黨負責領袖、決定各項特殊措置、以資善後

△哈瓦斯社十二日捷克國京城電 蘇台德區日來發生紛憂多起之後、內閣總理霍德柴頃於本日晨間、延見內務部長于爾尼、共就蘇台德區維持治安問題、有所會商、歷時甚久、當即擬定各項辦法、而於午後提付國務會議討論、據主管方面宣稱、政府不擬採取軍事手段云。

# 時論

## 爭名與奪利！

「毅」

自黨人把握政權至今，歷二十有餘年，其間因名利之門爭，至內亂亦無苟安之一日，且公然以『黨國』自尊，夫以黨治國，國果能治乎？此不辯自明之立論，誰敢否是？蓋黨權高於一切，則人人莫不以爭名奪利爲己任，而企圖博得在黨之身份，乃可以獲取一登龍門身價十倍之高貴矣，吾人深知黨人中恒有運動一委員地位，消費達十數萬元，亦有因謀一省市黨委，竟不惜負債營求，要知一朝如願，則平地一聲雷，洋房汽車立現眼前，高官更意中事耳，尚有身爲監察委員，竟向某方運動賄賂，以致滿城風雨，不惜棄官而貪財，有以大計劃，大建設，希圖一筆巨大民脂民膏，買得個人連任要職之權位，要皆歷歷如數，餘如結黨營私，分系立派，或利用民衆，組織團體，以爲擁護個人之幹部，舉凡學校，商會，工會，農會，以及其他市民之法團，無一不係各個人之專利品，恒有因分潤不公，利益未均，致部下暴露其黑幕，甚且實行倒戈相向者，尤難枚舉矣，嗚呼此種不倫不類之徒，以之謀國，國豈有不亡之理耶？人民焉能不無水深火熱之痛苦歟？故今日危亡之因果，實由於此耳。

今者新政權已告奠定，則新中國之更生運命，乃有可託，惟茲後之執政人選，萬不可不嚴格審愼，苟不幸，潛入已往之害群之馬，惜乎新中國之前途當更不堪言狀也，深信新政權之當道，特對於爭名奪利之徒，絲毫不使容納，即過去査有關係黨方之劣跡者，亦必摒棄之惟恐不盡，庶乎國家政治乃不可以清明，而人民之幸福方得無窮矣，否則換湯而不換藥，甚且與虎蒙皮，反令已往罪惡昭彰者，官高爵顯，豈獨中國之不幸而已哉，吾人應知今日之中國，須以事實爲表現，乃能擊潰黨徒以期國民與國際間之信仰，得以堅强之地位，新中國之新也斯爲第一，故曰，爲今之政，但以『民之所好好之，民之所惡惡之』爲原則，雖黨徒如何對抗，其奈民意歸我何？蓋人之大惡，利己損人，終身除之而不盡，舉世溺之而不知，道德之喪，種類之殘，皆由此耳，倫能以己律人，不以爭名奪利爲能事，抱以身作則之願望，一行而衆化，敢曰， 彼黨徒者 益自顯然無可立足，苟仍志於富貴利達，亦如其舊習，誠恐仇讐爭奪之禍，絕非一朝一夕所可免也，孔子有言，『君子之於 天下也，無適也，無莫也，義之與比，』果能去爭名，棄奪利，循是以求，則異端焉能爲患，可不愼乎？能毋戒哉？

# 對德元首演說 捷人印象深刻

## 捷使照會英國表明態度

△哈瓦斯社十二日捷克國京城電 德國元首希特勒、本日晚間在國社黨大會所發表之長篇演說、措辭猛烈、一般人聞悉之餘、業已感受深刻印象、咸謂蘇台德區擧行公民投票之議業由捷克駐英公使瑪薩利克向英國政府提出交涉、聲明決難予以接受、實無通融餘地、此外、政府當局會于昨日開會討論蘇台德區域維持治安辦法、

△哈瓦斯社十二日倫敦電 本日午前捷克國公使瑪薩利克會以照會一件送交英國外務部中歐司々長斯德朗對于捷克國蘇台德區域擧行公民投票、俾日耳曼族得以自由決定併入德國一項建議、堅決予以拒絕、並謂此種辦法若果付諸實施、則德國可在捷克國爲所欲爲而該國向中歐洲發展政策亦因而闢一途徑捷克國々會絕無予以通過之餘地云、此項照會會由英國內閣予以備案、

## 捷竟放送 治安確保

△同盟社十一日布拉哈電 又十日及十一日之兩日中、在蘇台德地方各處、蘇台德黨員與捷克官憲間發生衝突事件、再形險惡之色彩、但捷克國內阿德放送局於十一日夜、以無線電廣播今回之騷擾事件稱、總之本事件已無重大發展、治安亦漸次確保云。


小汽車

十五日起

滙山碼頭營業所

東百老滙路一一八〇號（滙山碼頭橫）

電話五一七〇三號

江南產業公司汽車部

本社虬江路（〇二）電話 二三四〇 二三四一 二三四二 二三四三

乍浦路營業所……電話四五二五八號



新製品貢獻

拾支裝 黃錫包 香煙

煙絲金黃 煙味芬芳

拾支裝軟包 禮拜堂牌香煙

煙味優美 定價便宜

上海黃浦灘路正金大樓二一六號

共盛煙公司

電話一七九五八、一八二〇一號

近藤度量衡器所

計量器、測量器、金庫

上海日本電信局前

## 大上海廣播電台播音節目表

（週率九〇〇） 九月十四號 星期三

| 時間 | 節目 |
| --- | --- |
| 自上午一一、〇〇 至同一一、三〇 | 家庭節目（家庭諮問題） |
| 自同一一、三〇 至同一一、五九 | 宗教問題（孔子演義）附、孔子紀念歌 |
| 自同一一、五九 至同一二、〇〇 | 報時（北京話） |
| 自下午一二、〇〇 至同一二、三〇 | 故事（西遊記） |
| 自同一二、三〇 至同一、〇〇 | 唱片（西洋音樂） |
| 自同一、〇〇 至同一、三〇 | 報告新聞（英語） |
| 自同一、三〇 至同二、〇〇 | 唱片（平劇） |
| 自同二、〇〇 至同二、三〇 | 報告新聞（北京話） |
| 自同二、三〇 至同三、〇〇 | 經濟新聞（上海話） |
| 自同三、〇〇 至同五、〇〇 | 休息 |
| 自下午五、〇〇 至同五、三〇 | 兒童節目（小朋友科學常識）附聽力東亞歌 |
| 自同五、三〇 至同六、〇〇 | 報告新聞（廣東話） |
| 自同六、〇〇 至同六、三〇 | （星期日報告週刊新聞）北京話 |
| 自同六、三〇 至同七、〇〇 | 報告新聞（上海話） |
| 自同七、〇〇 至同七、三〇 | 演藝（百花栽培秘訣） |
| 自同七、五〇 至同八、〇〇 | 報告新聞（英語） |
| 自同八、〇〇 至同九、〇〇 | 雜耍（滑稽、女子平劇） |
| 自同九、〇〇 至同九、二五 | 報告新聞（北京話） |
| 自同九、二五 至同九、五〇 | 雜耍（女子平劇） |
| 自同九、五〇 至同一〇、〇五 | 新聞解說（北京話） |
| 自同一〇、〇五 至同一〇、一〇 | 預告節目（北京話） |

# 紀念事變週年徵文 當選傑作錄

## 中日事變之回顧與前瞻

（王五一）

夫東鄰日本、與吾國同文同種、關係密切、吾當相依、如兄如弟、日華兩神器、誠應以勸告、如斯、始能救民於水火、奠東亞之和平、乃蔣逆介石、自構國後、暴虐無道、壇冗笑就、植黨營私、擁兵自衛、殘民以逞、不求他事、宣傳青年抗日思想、排日、實行軍訓爲抗戰之準備、惟恐能於心、復於心、非與日本一戰、妄冀僥倖之勝利、友邦本和平之素旨、謀東亞之幸福、苦口佛心、一再唆勸、希蔣政府有以所悔悟、改弦更張、糾正以前之錯誤、放棄過去之政策、與五提携、修兩國之親好、中日親善、化干戈爲玉帛、友邦之虛衷、既懇摯切、吾人之感激、自應永矢弗諼、詎蔣政府、包藏禍心、置若罔聞、忠言逆耳、日本所求之親善、誤認爲侵略、日本所求之和平、誤認爲怯懦、無度貪婪、若輩若離、朝秦暮楚、甚辭誠意、初以抗戰口號固其政權、以容共厚其勢力、反與友邦作敵對之行動、輕啓戰釁、美其名曰抗戰建國！遂釀成中日之事變、回憶此次事變之始近今已屆週年、在戰端未開以前、蔣政府對民衆宣傳：『中央有制定計劃、總有辦法、最後勝利必屬於我、』所謂最後勝利屬於我者、以爲：（一）中國兵力、雖不如人、而衝實運動、即可代用之武器、祇需戰爭、支持一年、日本內部必起政治經濟之重大變動、而無作戰之能力。（二）中日一有戰役、各國必同情於我、而爲我助』、不意戰事既開之後、皆若枯朽、一敗於平津、再敗於察綏、三敗於晉魯、四敗於滬京、五敗於徐豫、六敗於安慶、湘漢告危、滇黔震撼、又復逆天逆衆、故決河堤、殘殺民衆數十萬之生命、付諸流、綜觀此次之戰績、日軍節節勝利、華軍節節敗退、所受之損失、據同盟社六日東京電、大本營陸軍部之當局談：『中國事變勃發以來、于茲經已週年、共閱日軍勢如破竹、連戰連勝、迄今佔領區域爲冀、察、晉、魯、豫、蘇、皖、浙、等九省、面積百二十五萬平方公里、陣亡者達五十一萬、其他死傷約百三十餘萬、海軍損失四十三艘、四萬三千餘噸、空軍損失達一千零七十餘架……』人民顛沛流離、田地荒蕪、廬舍灰燼、志弱轉乎溝壑、壯者散居四方、國庫已告空虛、財源瀕於枯竭、以上所述、皆蔣氏誤國殃民之罪惡、故蔣氏愚弄士類、口託仁義、虛僞比於王莽、假造民意、號令全國、姦邪等於曹操、淫亂過于董卓、無顧甚於朱溫、集古今之惡大慈之伎倆、於一人之身、故蔣氏不但爲吾國之罪人、即其聯俄容共、亦且爲世界各國之罪人、蔣氏不但對日本估計不確、即對自身誇張過甚、認識不清、外强中乾、失敗之來、何待蠡測、屢戰屢北、不知引咎下野、今蹲角隅、猶復高唱長期抗戰、且觀。

（一）國內各黨 領袖之暗鬥風潮、無日無之、各派之私見與政見亦日甚紛歧、國民黨之黨務、更形銳減、共產黨現正從事擴充該黨之擴展、以操縱國民黨之勢力、其他在經濟政治文化教育等事業上、益現明白之弱點、

（二）自徐州淪陷 日軍佔領後、蔣國府所轄各地之人民、對蔣國府及蔣介石之信念均已失卻蕩盡、有錢之人、多以金錢隱藏、或派往外國、不願與予蔣國府、以經濟之援助、其他各界對蔣政權之誠納、多存觀望、因此蔣國府財政困難之現象、捉襟見肘、窘態畢露。

（三）國民政府之本據漢口、其陷落已屬目前、過去援助蔣政權之第三國關、現亦漸有冷淡其援蔣之態度、對于日方軍事經濟能力、而妄加以誤謬評價之英、美、法、諸國、亦漸認定蔣政權之沒落事實、已向事變結局收拾後之日方大陸經營方面轉向、如最近英關決定拒絕對華財政援助。

（四）日軍將蔣大別山脈、華軍均感缺乏食糧恐慌、即向民間徵發、加之蔣人民應參加抗戰爲由、擾徵人民、使之担任警備及其他軍事雜役、備極苛酷虐待、結果又因軍民間爲爭奪食糧而起衝突、居民怨憤之餘、內地日軍、日軍進佔領該地。

（五）蔣政權其所以尚能苟延殘喘者 則因其以抗日救國主義强迫國民、而保持一種强迫之團結、綜觀上述、蔣氏所謂長期之抗戰、徒作虛僞之呼號、終必歸於消滅之一途、今幸華北華中各地惡勢業已消除、與日本真正提携之政府、於焉成立、吾民允宜額手稱慶、歡忭全國雷動、人民有來蘇之望、國運有復興之機、政府於斯時唯一之使命、則使領土主權復現戰前狀態、與鄰邦樽俎折衝、歸於敦睦、需知東鄰友邦、此次因蔣介石不明世務、輕啓戰端、以致兩國兵戎相見、同舟而成敵國、世交而變寇讎、弟兄之間遂演鬩墻之劇、家庭之內頓成角力之場、對於東亞前途、兩國本身、實屬不幸、然往事已矣、來者可追、我國人士旣已洞悉蘇聯之赤化政策、白人之挑撥手段、毅然反省覺悟、以睦隣親善爲標榜、而實現中日提携之眞諦、且中日兩國、相隔一水、以日本之對實易航路最近而言、莫過我國、風俗習慣亦如我國、一切社會政策皆以地位相近而幾同、自秦皇遣徐福求仙、兩國交通捷速、隨之世、邦交日臻親密現佔日本文化重要地位之儒教及佛教均係千數百年前直接或間接由我國傳入、中日人種發源地、不論自何處、其種族皆爲黃種、血統乃爲同源、世人稱中日爲同文同種、實不虛也、凡此種種、均足證明中日兩國實有提携合作之必要、內則刷新庶政、澄清吏治、廢棄苛雜、制一稅收、樽節開支、竭力與友邦作經濟提携、精以保護工商業、推廣新民教育、保存國粹、倡導名節、祛除過去虛浮驕奢士氣、其他恢復秩序、救濟流亡、興利除弊、安定農村、皆爲目前當務之急、當集羣力逐一進行、俾父老子弟、各安常業、藉復生機、全國人民、對於救國安民之維新政府、應一致竭誠擁護、協助政府、辦理戰區善後、如修理被燬軍燒毀及轟倒之房屋、整治農工器具、從事耕種、及製造物品、掩埋屍骸、防疫、衞生、復興教育等、將須協助新政府、使收迅速之效、國民應知新政府與人民本爲一體、通力合作、建設乃易、果如是、中國人民可蘇、國家可轉富強之域、東亞可得永久之和平、豈惟祖國之幸、抑亦東亞之福也。

**英爲歐洲制空權威** 八月中旬英國近衛飛行隊、動員數千架機、舉行防空大演習。照片係將炸彈裝入轟炸機情形。

## 新中國醒世歌

我有緊要事　說把諸公聽　諸公聽了要記心
漢奸蔣介石　投機談革命　禍害中國第一樁
初次反共產　因此獨攬人　害得人民苦難名
武漢清共起　大權獨攬成　欣然娶了宋美齡
胡汪反蔣興　改組派又成　弄得全國不安寧
現在我國民　請聽實國經　聯俄容共意孤行
先失熱河地　繼陷大南京　安慶徐州被佔領
長江大會戰　一死拾萬兵　一切事實見分明
武漢必放棄　何顏對國民　白白拿錢養黨軍
天天歌勝利　勝利是空名　游擊隊伍亂人心
什麼保衛戰　退徹是眞情　死的全是好壯丁
人民戰線派　處處把國賣　共產誘惑青年人
李白反蔣派　聯合惹禍根　西安事變國魂淪
放蔣講條件　國共又聯盟　七七事變由此因
友邦爲東亞　武力保和平　義旗所至民不驚
反共大同盟　各國都同情　同情我國已維新
中日從今後　彼此要相親　同文同種萬萬年

## 漢奸

（三多）

『漢奸』究竟有漢有標準呢？怕不是實在令人莫明其妙吧、因爲這兩個字、被那些專造片面理解的、將她用『哄嚇騙詐』的方式、映入人們的腦府、于是乎使有知識的『噤若寒蟬』不敢違抗、那不識字的、未嘗稍苦、一味盲從、這未免太不成話了、所以不得不公開地討論一下、與其說是糾正人們的觀聽、不如乾脆地說是揭開他們的黑幕、現在且從各種方面來引證看看、大概可以得着平衡的結論。

施行同文同種之說、力求經濟服用『日貨』的是『漢奸』、那些『白熱化』華貴而醉心西式的是甚麼？不甘壓搾另組政府、對抗以求生存的、因受援助而締互惠關係的、也是算『漢奸』、請問吸取民膏、去匱幸國外、並斷送疆藩實貴等地利源的算是受國嗎？雙方皆未正式宣戰、那將本求利的、渝于戰區豢育和平的、同滬不甘自棄而繼行『大道』的又是『漢奸』、不明白那貪圖『回扣』用欠貨換餞等、蒙蔽人民、貼供國是、更進一層、不惜吸食國脈、源源外溢、以圖自肥一彩的、同着理爲各地租界工部局內之自稱公務員、而甘受『呼之則來、揮之則去』曲盡諂媚的一班又是甚麼？

本來對於異己的、固應嚴厲處分、可是剛巧在厲行『鋤奸』『連坐』的時候、就出荒謬的事件、又秘密將決抗定處人員事件、種種謀結不斷、無止境地鬧着、想必『刑不加于上』所以保人無用負責、以曹操爲天下之大奸、尙有『割髮代首』之舉、豈現世群衆都是『天聾地啞』、雙目不明嗎？一毛不拔、其客可知！這種『只許官家放火、不准百姓點燈』的調子、竟然恬不知恥地、一唱而再唱、怎不令人齒冷呢！

我們再進一步問一問、在將、汪、宋等各人心目中的『漢奸』是甚麼樣的？他們自身所作所爲是怎樣做？而在群衆道理上『漢奸』又是甚麼標準、群衆所希所需的事實是什麼？各方面一應的事、都明顯地一幕幕映在人們的眼前、那虛僞的雄辯、怎能得着立足呢？

想我們始祖『黃帝』是將『亞洲』整個交給我們這些『黃種子孫』的、是不容『無色人種』『染指』的、誰道違背『祖訓』、勾結異種的、不是『漢奸』、而親近『兄弟之國』對國『父母之邦』的反是『漢奸』嗎？醒悟罷！不要再受他們的麻醉。

## 將來的日華關係

（五）

小室誠 著

### 四、須確立實質的指導方針

反側不過將其民衆使還歸舊時之暴政下而已』這樣的話、說到英國統治今日的東亞民族、雖未免使人憤慨但其實則可以說是充分的表現了先進國對弱小民族使命之爲何物、當波蘭德澳在任首相中、看見德國標榜大德意志主義而擡起頭時、曾作了『英吉利國境已經越過了多瑙河峽而達于萊因河彼岸了』這樣的評論、當此極東情勢紊亂之際、日本國境越過日本海而移至東亞大陸以及日本生命線由黃河和揚子江而擴展之黑龍江之遠、可謂是必然之路程、日本能在更生中國全土保有駐兵權是不消說、此外將對新政權之顧問制度及其他指導方法使之定着、而着實地予中國以內面的指導、乃不但爲日本被賦予的權利、而且是義務。

眞正的人道基礎是正義、並且作爲對弱小民族的正義、應該是要求着某種保護、而在今日最須要保護的神在歸宗、不是別國、正是中國。而肯着這個保護實踐的、無疑的、就是日本（未完）


電機、機器、精油及化學工業用諸機器及裝備、設計製造工程、技術指導派遣專門技師。
各種工業用、柴油、及柴片發動機（引擎）
小型發電機生產工業之機械裝置、醬油之素。
汽油、火油、機器油、紅車油、柴油、馬達油、落花生油、化學藥品、建設材料、各種火爐。
白糖、食料品、棉布、棉紗、棉花、雜糧、酒門汀、麥粉、肥料、香煙、海產及天產物、牛皮、雜貨、輸出輸入及賣買。各地物產相互取引仕候。

上海郵局信箱第三一〇六號
進出口業 亞德洋行
上海四川路四一〇號 電話一一九八〇
上海乍浦路三〇一號 電話四一九九六 四五二〇三

願擔任各地代理店者如係確實商店即請前來面洽

貿易 工業原料、藥品、酒精、染料、香料、化學製品、金物、諸機械、建築材料、人絹、及諸織物類
食料 砂糖、罐頭品、海產物、日用雜貨
上海江西路四六七號
股份公司 福記洋行 電話一九〇二〇
食料品虹口賣店三角菜場 電話四一五四五 四〇七三三 夜間休日四〇七三三
支店 蘇州、無錫、南京、大阪

護眼須知
在事事都注重於明朗與健康的現代人、請求眼睛的健全及美麗、的確可以說係其生命線的、因此奉勸現代人、無論怎樣大家必得先愛護自己雙眸爲是、而且務須精神的使得眼睛衞生法爲緊要、按據此見地就於所有眼病裏一般最易犯的結膜炎及角膜炎、大略述說於下

就於結膜炎（[illegible]）及角膜炎（[illegible]）

一、結膜炎 [illegible]

對結膜炎 老篤眼藥之效果 [illegible]

二、角膜炎 [illegible]

對角膜炎 老篤眼藥之效果 [illegible]

老篤眼藥 Eye-Lotion ROHTO

現代眼科藥之最高標準
老篤眼藥即日本眼科醫界之權威、井上德國醫學博士、鑒於國民眼科衞生之根據、曾經研究多年的結果、由治療及健眼法之兩方面着意、依着藥學博士中尾萬三先生的指導、嚴密的製出來的、總而言之本藥係儘力蒐集日本醫學及藥學兩界之精粹、所以老篤眼藥可謂站在現代眼科藥之最高標準、而佔先的神藥

家庭藥之使命奏効爲首
隨時輕爽的用着使眼病能儘早治好、這就是合乎當做家庭用眼藥的第一使命的、老篤眼藥則就於優秀的斂收、防腐、殺菌消炎、鎮痛等作用、總之於眼病治療上、必要不可缺之諸般作用均是完全具備、所以不但可以省略用他種藥液洗眼的費事、而且從速奏治病功效那是一定的

決不刺戟眼睛（即不麻不痛）
如上所述老篤眼藥究竟是係於實現近代眼科藥之理想的、所以點眼睛裏、絕無可厭的刺戟（即不麻不痛）、眞個的發覺像醒悟似的異常快感、這爲可以自誇的特色之一、不用說是在眼病治療上奏效、而且點用於運動之前後、或從事於讀書、記賬、裁縫等細緻的工作時、得着人的最良效果

適應症
結膜炎、結膜充血、眼瞼緣炎、角膜炎、學校眼炎
沙眼症、疲勞眼、角膜翳、麥粒腫、淚囊炎等
（俗）火眼、爛眼、睫爛眼、移智眼、血枝眼、花眼、星翳眼、爆眼
（稱）哈氣眼、昏昏眼、硬癌眼、衝傷眼、紅腫眼、乾燥眼等一切眼疾

藥價 小瓶 兩角 金盒裝 五角 大瓶 三角 金盒裝 柒角

發行 山田安民藥房
總經理 東亞公司 上海河南路三三九號 電話九一七三四 九二一二六號

## 小品　關於袁子才（五）

（亞非）

詩集中六千多首詩、我只存四千餘首、作風一致、且抄襲舊籍者、下、七夕——經過七夕兩如詩、這是隨風別淒淒、怪底微々雙不釋、相應嶺南怕犬知。

春日記事——多雨送春雨聲斜、紫陌紅日上窗紗、客來知消先生睡、代向春山掃落花。

這全是白話、但情趣宛然、耐人尋味味、又如題像——「口斷長髭、雖得猶日戈、風雲方變換、天子正笙歌、四鎭猶俳苦、三軍泪更多、至今墓上、猶盼蕩山河。」也是白話、卻帶些悽凉！

他的古文亦很好、如『隨園後記』『浙西三瀑布記』、十四歲作的『高帝論』都別有風味。隨園記云、『金陵自北門橋西行二里、得小倉山。凡稱金陵之勝者、南曰雨花台、西南曰莫愁湖、北曰清涼山、東北曰孝陵、曰雞鳴寺、登小倉山諸景隆然上浮、凡江湖之大雲烟之變、非山之所有者、皆山之所有也……物雖佳不乎致者不愛也、味雖美不親嘗者也、子不見高陽池館蘭亭梓澤乎？倉然古蹟、憑弔生悲、豈與吾之精神不相關何也、其中無我故也。』即此可見他文筆調之一斑。其尺牘很好、似較勝於古文、因爲尺牘率性而言、無絲毫假借、可見其本來面目。茲抄其寄陶怡雲送蟹書、以見其幽默風度。『移人爵蟹一、人之享、移蟹就人、畢家之餐。我知今夕通運兩兒、都學蟹拱手、祝陶世兄早得中書矣！且願句復、句實單行、鴨不隨來、尤見君子用其一、叔其二三秒、且使老饕引領、留百餘不盡之思……日靈蟹海龍王、亦是一味橫行、世兄將來以文章橫行天下、即以今晨蟹爲之先也。』

（未完）

## 講座　詞后——李清照（三）

（江城）

按——「詞后」二字、係筆者杜撰、能否成立、當待公論。

現在且先將伊的藝術修養、以叙述。伊結婚時、趙明誠尚在大學作學生、經濟不甚寬裕、因爲兩人愛好書畫、往々典質衣服去買書、並不以生活難爲苦。後來伊丈夫做了官、書買得更多、窮遐方絕域、盡天下古文奇之志、搜羅備至。每得到一書、就共同校勘、整集簽題、終日批閱、直到夜深才能。伊的『金石錄後序』上、有一段寫得最耐人尋味、『每飯罷、坐歸來堂烹茶、指堆積書史、言某事在某書某卷第幾頁第幾行、以中否角勝負、爲飲茶先後。中即舉杯大笑、至茶傾覆懷中、反不得飲而起。』我想、凡是稍具文學興趣的人、讀到這一節、當有一種遐想吧。實在、伊倆的結合、太够人羨妒而美滿了。後來金兵陷汴京、欽徽欽二帝北去。伊倆南下、自濟南載書十五車、經過東海、渡江到建康、那時伊青州的故居、尚積書冊什物十多間、後來都化爲灰燼。趙又上蕪湖、入姑孰、到池陽、趙寓居在池陽。伊夫明誠奉旨知湖州、未及二月得病死。伊悲痛之餘、運所有書籍到洪州、未幾金兵陷洪州、書畫損失殆盡、所存無幾。隨後又到台、睦、黃巖、溫、越、衢、杭各地、四方避難、到處爲家。一個嫠身無依的女子、竟有這勇氣、負着珍視如命的書畫、奔波流浪、不惜與之共存亡。結果南下的十五車書、都化爲烏有、所餘者一二殘零不完的書冊、和一副『人比黃花瘦』的驅殼而已。『金石錄後序』末後這樣說、『或者天意以余菲薄、不足以享此尤物耶（指書畫金石）？抑亦死者有知（伊夫）、猶斤々愛惜不肯留人間耶？何得之艱而失之易也？』嗟夫！我們應向着這位忠于文學的詞人、、一掬同情之淚吧！

（未完）

## 創作　天長地久（三）

（春草）

電車向前直駛、迎面過來的風勢似乎更猛了些、雨打在叔晶的身上、臉上、叔晶不時的用手怕抹去臉上的雨點、可是、左手握着的雨傘上面的積水逐漸溺進了他的皮鞋裏去、他却沒有知道了。

叔晶望着本國雨旁狂奔着的汽車、又望着那些冒着風雨在苦々掙扎的人力車夫們、的腦海裏又浮起了許多複雜的思想、

「科學確是一樣有用的東西、可是不能說它是一樣增進人類幸利的東西、電車汽車和飛機、都是科學的產物、也就是交通的利器、可是世界上到底有幾個人有機會坐飛機？有幾個人有能力購汽車？又有幾個人可以隨便坐電車？照理、科學發明了、世上有了飛機汽車就不應該還有人力車老虎車和場車、但是這個世界到底是個不合理的東西、有些人在天上飛了、但有些人還在路上拉車水邊拉着山上抬轎、即使這些話放過不談吧、電汽還會殺人、飛機還會掉底、什麼叫做人類、千百萬年終是個謎吧？」

想着想着電車駛過了大光明影戲院、「HER JUNGLE LOVE」三個大字又振動了叔晶的腦神經、是的、在往前、一星期內叔晶總得到電影院去跑上二三趟、可是最近一年來、因爲物價高漲的緣故、叔晶和愛麗既不能開源、所以只得節流了、因爲這樣、電影院也就成了他與嫦娥的「禁地」、

「哦、HER JUNGLE LOVE也許是一張戰片吧？咦、愛的好久不上電影院了、但是、爲什麼這些電影院不會因爲我和愛麗的久不光顧而關起門來呢？還不是照常的客滿嗎？這又爲了什麼緣故呢？但這話也難說、化五分錢可以入場走上一整天的新世界門口爲什麼也會站着這末許多人『粥門興歎』呢？」叔晶正在想得出神的當兒、電車已到了他所應當下車的站上

叔晶下了車撑上傘、北折轉了一個灣、

進了行裏、看見同事們大多已下了班、時間似乎比平時遲得多了、舉起頭來看々掛鐘、還好、恰正九點鐘、叔晶兩想在自己的辦公桌上躺着的二張深紅色的喜帖忽然映入他的眼簾、趕緊拿起拆開一看、噢、一張是新任襄理要宴客、爲的是弄璋之喜、一張是自己在公作的儲蓄部的主任要舉行結婚典禮了、怎的這位襄理先生難毅結婚還沒有半年而就會有個彌月的兒子呢？主任先生的前妻才在三個月以前死的、怎的又馬上要結婚了呢？這個年頭兒倒是多事之秋、還個那個倒叫人忙不過來、人情賬似債、不送禮是不得過門的、」叔晶一面想着一面不知不覺的下了座、隨手把賬簿打開、將算盤放在一邊、又拿起一枝鉛筆來輕々的在桌角上寫着、『四號送張益民二塊、九號送葛先生二塊、十七號送穌二得四塊、十八號送朱秋霞二塊、二二一得四、二四一得八、加上二塊、剛巧十塊、現在再算送他一個四塊、他也是一個四塊、二四一得八、或十八塊、——喲！……』叔晶自言自語的說着、說完又不由自主的嘆了一口氣、他正擬往下說、擺櫃外邊又來了那位妙齡女郎、『哎！今天又是禮拜六了、』叔晶一面說着一面站起來去招呼那位女郎、女郎還是和每個禮拜六一樣、微々的向叔晶笑着、嘴角邊上又照常的現出一顆可愛的酒窩來、叔晶一面在窺看她的酒窩一面在自言自語的說、『光陰眞快、一星期又、剎那間飽去了、』女郎不知道叔晶近來有自言自語的習慣、只以爲是和她說的、所以就嫣動着兩條秀長的眉毛微笑着說、

（未完）

清吳穀祥作山水

（吳明）

## 小說　月落潮生（八）

（秋蘋）

此時天已大黑但聞蟲聲唧唧、晚風微微、一灣明月、似亮非亮、螢火螢螢、忽明忽暗、又聞唧唧不知是人是鬼、迎我而來、我不禁驚恐起來！再近看時、原來是船戶、打著燈籠、來找我的、我不禁倒抽一口冷氣、收了字條、跟著船戶回船而去。…』文卿道、『這和尙倒來的奇怪得很、但是你仔細想想、究竟與他有甚麼關係？』星微道、『我當時一見好像是陌生人、從未見過似的。但是後來細想他那容貌、又像是會過的。——但是我自立身社會以來、從未與這些人來往過、因爲我很的是道些和尙、尼姑、糊言亂語的、讀了幾句、不完全的、甚麼金剛經、彌陀經、來騙人家的錢。——我因而想道。『或許這個和尙、也是這流人物、——大概在我家做過佛事、放過焰口的、知道我姓甚麼、造些謊言來唬我的、也未可知。』文卿道、『這話你倒不要亂說、假使他無因而來的、何以知消你路過那裡呢？——就或是偶然相遇的、他又沒有騙你一文、何必自尋麻煩？而且又怎麼會知道預先寫下這條子呢？——如果他因騙錢而來的、那麼他走的時候、又何以回決了你、叫你不要追他呢？』你且把條子拿出給我看看、看上面寫的甚麼？——可曾帶來沒有？』星微道、『帶來的、我今天特地帶來請你參謀參謀的。』說著便將條子拿了出來只見上面寫著、『總角混斷富貴花林誠妻兒團圓不團圓終得陰陽相助內外共章羅萁嗟莫怨尤此因只爲口頭留君子忠言小人仇』文卿看罷亦不能完全了解、因道、『照我看來、還能了解一兩句、——你猜、這林誠妻兒是指的誰？』星微道、『我那裡會知道呢？』文卿道、『我猜倒好像是指的我啊！』星微道、『怎麼見得是指的你呢』（未完）

## 少女日記

（海紋）

九月廿六日

早上我和麟在琴間練習「人間大使」、傍聽的人都說我們唱得眞好。麟老是用他黑大美麗的眼睛凝視着我、他的眼線像太陽光一樣的熱烈、溶解了我心中一切對他的成見。

下午練戲、在我休息時、我感到口渴、就到校中販賣部想去買一瓶汽水喝、誰知麟也跟了出來、那鬼精靈他好像是我肚腹中的蛔虫、他知道我是去買汽水呢！穿過了校園才到販賣部、要了一瓶汽水正要付錢時、麟從我身後伸出一隻手來付了錢、我說了一聲「謝々」他也要了一瓶汽水。我趕快飲完了轉身就走。

「貞妹！我一定要你和我好、我怎能捨去你呢！」麟執住了我的手不放、我怕被別人瞧見成什麼樣子。

「麟、請你放手吧！」

「那麼你先答應仍舊愛我。」

「人家不願意你怎麼可以強迫我呢？」我感到有點不平忿怒。

「貞妹、爲什麼你不想起我們過去甜蜜的事情呢？」他是那麼誠懇、使得我沒話再說。

我們走進練戲間。

「麟君上那兒去了、第二幕的戲你最吃重呢！」彭先生埋怨著。

我也想是麟不好、大家正在工作緊張時他還走開。

回到家中、我努力的讀劇本中我要說的話句、清哥說我念得很熟了可以不讀了、然而我還是要多讀它才好、若是到台上忘了怎辦？

## 文藝　南國曲女兒（上）

（海紋）

煌耀的旅店、閃着迷人的燈光帶着年青人的尤奮底氣息。光滑的地面劑着譜々的身子、像感不到人間底悲哀似地。

「唱龍！美麗的姑娘、你有着火熱而迷人的眼珠吓！」浪漫的畫家在仰着腦袋的、兩隻眼珠子瞇々地瞧着年輕的女兒。

悅耳幽美的絃樂聲響亮地充滿着房子裏了。悠長的音調還透出來。不過、再不清楚的、所有的年青的旅人們都昏狂地在享受他門的瞬間的幸福、種々撩人的笑語充塞在所有的旅店裏、又跟着輕浮的夏風飄蕩、飄盪而…

最流行的西洋歌曲一首一首唱過了。年輕的歌女就要當

那是點着鮮紅的脂粉的嘴唇、輕々地笑着、露出兩排雪白的小而整齊的皓齒。

「先生、唱完了、你還歡喜聽什麼歌唇？」

看你在喘氣、夠累了、休息一下吧！」畫家的眼珠盡曲着嬌喘的年輕女兒的臉孔。

紫羅蘭色的燈光罩瀧底下的迷人的臉孔、豐腴的、白嫩的、黑的頭髮捲得像一隻飛機。一雙撩人的眼珠子是圓々的、不高的身材配上健康的南國的女性的體格、還帶一點天眞的氣息。很明顯的、那濤々的嘴唇會告訴你、她曾好幾次在人生底途程上遇着許多艱難與痛苦。有時那玲俐而聰慧的眼珠子閃出一道水晶似的光彩、那是告訴你。她曾在許多年青的男人的臉上看過許多不同的影子了。（未完）

## 公園竹枝詞十首

（邢靜萍）

……步柔溪詩人范廷銓原韵……

夕陽西下近黃昏。綠女紅男入苑門。淡海羅衫膚似雪。教人乍見欲銷魂。

電似銀花不夜天。淸風陣陣雜歌絃。球場戲院花如錦。何處桃源訪境仙。

茅亭西畔草堂東。柑屐蹁躚綠樹叢。碧水名園人共樂。花吹二十四番風。

×　×　×

皓魄當空一鏡開。冶春橋上立徘徊。摩登男子摩登女。携手双々踏步來。

籐床茗椀叙朋親。半日偸閒自在身。水裏游魚林上鳥。料他舒逸笑勞人。

聰明世界我偏痴。潦倒生平不合時。多壽樓前花月好。有人低首爲情詩。

漫懷吳質愛浮瓜。卷髮高鞋貌似花。半畝菱荷千樹柳。仙居恨我不移家。

×　×　×

荷風竹露話中宵。蛙鼓蟬琴韵對嬌。拂拂牆花明月夜。一灣曲水繞斜橋。

詵詵振羽聽鶏莎。景物無邊花木多。如此名園如此地。流連忘返忍輕過。

半溪綠水映方廳。隱約歌聲隔座聽。風月蓉湖同歇浦。米家畫筆妙難形。

## 錄劇　情海風波（一）

（雨辰）

人物

雲奇——麗娜夫

俞麗娜——其妻

薛維濤——麗娜情人

某旅館侍役

第一幕

富商家之臥室。

陳設着各種西式的傢具。屋內裝飾得晶瑩奪目、富麗堂皇、壁上掛着裝潢的裸體畫、下首安放着一張雙人沙發椅。鐵床橫臥房之中央、紗帳高々的懸起、未展開。

幕啓時、麗娜衣印花綢單衫、直拖至高跟鞋面、坐於沙發椅上、低首、拈弄衣角、若有所思。

雲　奇側臥牀中、面向上、對着屋頂呆望。

雲　麗娜！你近來常時出外、爲了什麼事？

麗（微仰首）你說這話是什麼意思？

雲　我問你近來爲什麼常時出外？

麗　難道不能出外走々、必定要整天的斷守在家裏。

雲（坐起）麗！你究竟可愛我、可願意作我的妻子？

（未完）

## 歡迎投稿

本刊關於文藝、創作、戲劇、律詩、晉俗小說、古諧照片、以及一切女子情史艷史、秘史等、均在徵求之例、凡是關於上項消息供給本報、十分歡迎、一經刊登、每千字以一元至五元計算。

### 來稿須知

一、來稿須註明姓名地址、並簽名蓋章。

一、來稿字數以一千字爲限。

一、來稿須點句繕寫淸楚、文字不可草率。

一、長篇稿件未經採用、如欲退還者、須預先聲明、並附退稿郵票、否則恕不退還。

一、抄襲之稿與一稿兩投者不錄。

一、一紙兩面書或鉛筆書或潦潦者不錄。

一、來稿須註明全篇多少字數以便月底核算稿酬。

副刊編輯部啓

バタフライ
クリスホール
ラキツハ拔一丹

野豬老牌

效力卓絕衛生無害

安住蚊煙香

全球推銷五十餘年名門


## 上海新申報分館聯合啓事

| | | |
|---|---|---|
| 上海分館 | 南京路哈同大樓二樓二一六號電話一九一〇七 | |
| 太倉分館 | 軍特務部太倉班內 | |
| 南京分館 | 鼓樓中山北路 | |
| 杭州分館 | 官巷口新浙江報社 | |
| 蘇州分館 | 閶門內西中市大街 | 孫新三君 |
| 無錫分館 | 城內圓通路 | 尤湘臣君 |
| 浦東分館 | 東昌路市範里四十號 | |
| 常州分館 | 武進縣公署內 | 周樹琛君 |
| 揚州分館 | 揚州府學巷四號 | |
| 嘉興分館 | 軍特務部嘉興班內 | |
| 嘉善分館 | 軍特務部嘉善班內 | |
| 松江分館 | 軍特務部松江班內 | |
| 青浦分館 | 軍特務部青浦班內 | |
| 湖州分館 | 新湖州公報社 | 張百川君 |
| 南通分館 | 軍特務部南通班內 | |
| 南匯分館 | 軍特務部南匯班內 | |

眞茹，嘉定，崑山，常熟，丹陽，鎭江，江寧，滁縣，句容，金壇，太平，蕪湖，吳江，南潯，平湖，金山，崇德，海寧高橋，江陰。上列各地本館均有特派駐在員接洽業務希請注意

本分館等受總館委託辦理分銷及廣告事宜如蒙定閱本報分銷刊報廣登希告照按開上址地治接也可啓此

五淋白濁一盒斷根

利比兒

リベール

是淋病唯一的特效藥

淋濁痛苦、非但危害一生、並累妻孥且絕子嗣、幸福既剝奪殆盡、生活猶痛楚萬分、更有甚于厲鬼隨身、故治療淋濁應具絕大決心、勿容遲疑猶豫、利比兒藥力強大、殺菌消炎、利尿鎭痛、最見靈驗、故無論急性慢性淋濁、服均能迅速痊癒、因此欲求速除淋濁痛苦、亦必決心速服「利比兒」！

各埠大藥房均有出售

發行所　大阪市東區南久太郎町　竹村製劑所

總經理　上海河南路三三九號　東亞公司

## 日語講座（13）

**第十節 音便**

音便者，乃隨發音上之便利，轉訛原音於他音，且於寫其字母之時，改爲所訛轉之音。音便分爲第一促音便，第二撥音便，第三「イ」音便，第四「ウ」音便四種。而通常談話，寫作等殆均用通音。

**第一 促音便**

| 原音 | 音便 |
|---|---|
| 行(イ)キタ | 行(イ)ッタ |
| 勝(カ)チタ | 勝(カ)ッタ |
| 買(カ)ヒタ | 買(カ)ッタ |
| 取(ト)リタ | 取(ト)ッタ |

**第二 撥音便**

| 原音 | 音便 |
|---|---|
| 死(シ)ニタ | 死(シ)ンダ |
| 濟(ス)ミタ | 濟(ス)ンダ |
| 遊(アソ)ビタ | 遊(アソ)ンダ |

**第三「イ」音便**

| 原音 | 音便 |
|---|---|
| 書(カ)キタ | 書(カ)イタ |
| 繼(ツ)ギタ | 繼(ツ)イダ |
| 泣(ナ)キタ | 泣(ナ)イタ |

**第四「ウ」音便**

| 原音 | 音便 |
|---|---|
| 問(ト)ヒタ | 問(ト)ウタ |
| 思(オモ)ヒタ | 思(オモ)ウタ |

## 蘇二十七年度 整理社教設施
### 教育廳分別歸納四點 通令各縣署計劃辦理

△本報蘇州通訊 江蘇省政府教育廳昨調令各縣知事云、爲令遵事、査本省各縣應行擬具二十七年度整理地方教育計劃一節、業據吳江等縣先後擬訂呈報、並分別指令飭遵在案、杜査各縣所呈計劃書中、關於社教設施者、約可歸納如下、（一）擬儘先恢復或開辦者、有吳江、太倉、崑山、武進、江都、常熟、嘉定、無錫等縣、縣立圖書館太倉、崑山、嘉定等三縣縣立通俗教育館、及崑山、嘉定兩縣縣立公共體育場、（二）擬自第二學期起着手辦理者、有吳江、常熟兩縣、縣立通俗教育館及公共體育場、（三）擬就原有小學暫行附設者、有江寧一縣擬就原有小學附設圖書館通俗教育館、及公共體育場、經指示此項設施以集中辦理爲原則應即重行計劃呈核、（四）擬暫行保管及從緩舉辦者、有吳縣、青浦、揚中等三縣、擬將縣立圖書館等暫行保管、或俟事辦時再行計劃、經分別指示應就該縣實際情形、酌量計劃設施、以上屬於（一）項者、應趕速籌備成立、並將各該機關主管人員、分別由縣遴選、開具履歷、遴同畢業證書、及服務證明文件、呈候本廳核委屬於（二）項者、在本年度第二學期開始時、亦應依照（一）項同樣辦理、屬於（三）（四）兩項者、應由各該縣知事、迅將所擬計劃呈送、以憑核飭遵照、除分令外、合亟令仰該知事遵照此令。

**里摩少校訪問陸相** 爲在華北華中戰線觀戰起見、至日之比國陸軍大臣副官工兵少校喬賽、泰、里摩氏、八日黃昏訪問板垣陸相、而有種々懇談、照片係訪問陸相之里摩氏在前排右中央爲板垣陸相、左爲比國公使。

## 浦東良濟醫院院長顧良書啓事

敬啓者今夏浦東西一帶虎疫猝起初時勢頗猖獗朝發夕死或不及就醫者比比皆是鄙人忝爲浦東洋涇區十八間其昌棧地方鄉長目擊傷心且以浦東一隅醫院絕少復鮮良醫因念設院救療旣屬責無旁貸抑亦義不容辭爰敢不揣綿薄於六月二十八日在六號橋一〇〇一號地址創立良濟醫院一所聘請名醫施診給藥計自開辦之日起每日來診者接踵於門迄今兩閱月治愈時疫病症已達每日約三四十人其他內外科及耳鼻咽喉槍傷急救等症亦達每日約一百五六十人祗以當時志在拯救梓桑故於購用醫藥物品與夫設備病房等需但期裨益病人不遑顧及經費截至現在除承當地廠商善士捐助八百餘元外已共籌墊至萬元之譜鄙人刼後餘生在昔縱有薄產今已損失殆盡籌墊至此實感力盡筋疲願爲救濟當地一般貧病初衷事又不能中輟爲敢遍呼將伯務懇慨解仁囊共襄善舉是則不特敝院之幸而亦多數貧病災黎所九頓以俟者也用特陳詞伏維

垂察

院址浦東其昌棧東首六號橋一千〇〇一號

## 無錫縣署召開 小學校長會議
### 各校文具購置完備 日語教師均已聘定

△無錫通訊 本邑縣公署於前日下午二時召開第一次小學校長會議、到會者東林小學陸同祺、培新小學、曹銓、輔成學校許國鈞、唐氏小學秦執中、積餘學校趙應秋、竢實學校俞宗振等二十餘人、主席張鏡秋、紀錄陸同祺、首由主席報告謂軍特務部無錫班山田班員、送到照會四項今日提出討論、討論事項、（一）現在各小學兒童購置文具品名數量案、決議現在各小學兒童所必需之文具、本學期各校應用文具業已購置完備、（二）小學校日語教授請日人擔任案、決議現在公私立各小學、除私立尚德務本兩小學外、其餘各校均已聘定教員、教授日語、至教員待遇縣立小學每週上課一時每月薪銀一元四角、私立小學每週上課一時每月薪銀五角至七角不等、（三）日本教師究屬於何種機關案、決議本學期各校日語教員均經聘定、無須討論、（四）日本教師月薪日幣百元、並供膳宿案、決議無錫公私立小學校經費竭蹶、無力延聘、日本教師、教授日語、議畢散會、

## 王頌久充任 田務管理員

△太倉通訊 教育公田、事變以前、由前教育局派員[illegible]司收租之職、二十六年度、幸在減免征租之例、故、不甚忙碌、現屆二十七年度學期開始、而二十七年份租賦、亦將開始辦理、是以縣公署昨特委任王頌久氏爲教育公田田務管理員、並經訂定整理及管理辦法、査教育方面所有公田在本縣境內者有三千八百二十五畝、崑山田二百十五畝、常熟田九十四畝、共有四千一百三十四畝、祗有租冊、殘缺不全、卽日起着手整理、加以管理云。

## 南京軍特務部 放映娛樂電影
### 慰安督署公務人員 奏演音樂招待學生

△南京通訊 南京軍特務部鑒於事變初定、重新整治復興、實千頭萬緒、不易辦理、幸賴南京市政公署成立後、經各公務人員努力苦幹、使荊棘滿目之城、頓呈新氣象之都市、爲慰安勞者、特放映娛樂電影、招待督署各處職員及中小學校教職員、並各人之家屬、定於本月十日下午七時在新街口東和劇場舉行云、又該軍特務部並於本月十三日下午、在淮海路中央大舞台舉行音樂隊奏演技藝、屆時將招待各中小學校學生、並歡迎幼童參觀云、

## 拖欠貨款潛逃 被訴詐欺
### 庭訊時被告仍未到

△本報蘇州通訊 上海勤康西藥行外埠經理沈士俊、事變以後、與本邑觀前街仁記藥房貨款往來、仁記爲蔣季良朱彬文二人合資開設、至七月底、仁記共欠勤康貨款三百五十八元餘、當由仁記出給二百元期票一紙、餘向上海陳君俠處支取、惟該款尚未收到時、該朱彬文復又赴滬、向勤康拖欠貨款三百十元左右、假作向五馬路戲衣店取款時、乘隙從後門逃去、同時蘇州仁記藥房亦即收閉、沈士俊遂來蘇延請朱承鉞律師、向法院控訴蔣季良朱彬文二人詐欺、除蔣現在上海仍營西藥外、其朱彬文即爲本邑西中市恆泰戲衣店小主、業已潛逃無蹤、乃由其父朱曜庭兄大蘇、延顧湛如律師登報聲明、不負責任、蔣季良亦請莊鏞律師聲明、指朱挪用仁記貨款、正擬訴究時、對其在外假名賒欠貨款事、由朱自行理直等情、但法院方面、以案關商人詐欺、迭經票傳蔣朱二人未到、並又屆庭訊之期、惟由沈士俊一人報到、經陳晉騏推事偵訊一過、命原告飭回、再行飭傳被告到案訊核。

## 京市財政處 產權登記展期
### —家屋分四部管理—

△南京通訊 京市財政處、自成立以來、對於全市土地產權積極整理、限期登記、並將手續完備、爲免侵冒情事、所有手續不全者、則房產應即由該處代管、如有四鄰及確實證人擔保、亦可免予代管、登記期限業經規定、展至九月十五日止、以後不再延期、現該處對於全市家屋分四部管理、其方法及性質分別如下、（一）市產原爲京市所有之房產、由該處第二科管理、（二）日僑經租家屋、係軍事區域之家屋、由日商承租、歸第一科管理（三）新住宅區家屋、該區內家屋、非經特務機關許可、不得承租、由第一科管理、（四）私人房地代管理經租、此係產主離京無人管理、由該處代管經租、歸第二科管理云。又該處對於日僑經租各家屋、在軍事區內、已感覺不敷應用、現擬籌款建築多數商店、在太平路與中山路之間、以備日商租用云、

## 財廳令催各縣 呈報境內災歉
### ◇並須發修正勘報災歉條例◇

△本報蘇州通訊 江蘇省政府財政廳昨訓令各縣知事爲令催事査各縣辦理秋勘向有規定截止期限逾限一律不准補報以無災歉論應照額全征前經

省政府財字第五一九號通令各縣仍照以前財政廳規定截止期限辦理在案現尚未據呈報合行令仰該知事遵照如縣境內實有災歉迅即指明受災區域分別輕重擬定分數具報以憑派員覆勘如無災歉亦即擊復照造實征冊送廳核辦毋稍延誤此令

△又訊 江蘇省政府昨頒發修正蘇省勘報災歉辦法及修正勘報災歉條例

## 太倉縣署 免費發給 新良民證

△太倉通訊 本邑當軍事以後、各鄉鎭地方維持會成立、爲辦別良民起見、由各該鄉鎭之維持會、蓋章發良民證、其形式長短大小不一、每證之手續費、自五角至二角不等、迨縣自治委員會成立、各鄉鎭維持會取銷、改設區鄉鎭事務所、政治漸入正軌、辦法當然統一、於是舊良民證、一律作廢、由縣自治委員會、發給良民證、購製竹布、裁就長方式樣、鉛版印製、然後加蓋自治會章、令飭各區鄉鎭事務所妥愼塡發、並爲體恤避難方歸之民衆經濟力薄起見、一概免費發給、而縣自治委員會總數共發十五萬張、計費去二千元左右、今縣公署成立、已兩閱月矣、各區鄉鎭事務所存有前項良民證、已用罄矣、後至者旣無以應付、前發 又黑白不分、模糊莫辨、是以縣公署又趕製木造紙双頁新良民證、於本月五日起、在縣署大堂發給、欲領取者、須自備一寸半身相片兩張往領、良民證則仍免費發給、蓋縣公署印及民政科印章、並在照片騎縫、加軋硬印、非常愼重云、

## 嘉屬各鄉 均告豐收
### 新米業已登場 價約七元以上

△嘉興通訊 本縣附屬各鄉、各年絲米產量、素稱豐富、然比年來因水旱頻仍、農村經濟、遂告破產、物產歉收、一蹶不振、充滿不景氣之狀態、洎乎去秋戰亂發生後、四鄉農村幸尚未受到如何重大之影響、及今入夏以來、因氣候溫和、雨水調勻、故各鄉田禾、均告豐收、聞近日新米業已登場、市價約在七元以上、惟到貨頗爲稀少、據米業中人謂、現時尚早、須俟晚稻收割後、行情或可再行高漲、果爾、則凋敝不堪之農村、當可重見復蘇焉。

## 協助警防隊 撫編工作
### 縣令各區遵辦

△無錫通訊 無錫縣署訓令各區長云、爲令遵事、案准蘇常警防隊總隊公函、略謂奉令組織、業已勘定隊址、開始籌備、並即啓用關防、先行視事、除分呈函令外、一俟組織就緒、擇定就職日期、再行函知、惟查轄境各地、萑苻不靖、匪勢尙熾、不部執掌警防、顧名思義、對於清除匪患、固爲刻不容緩、惟圖標本兼治、應謀剿撫並進、而尤以編隊訓練、充實警力、爲最急之務、爰經遴派幹員、分赴轄境各鄉、從事勸導、開始撫編工作、俾期迷途早悅、勁旅速成、漸臻治安、於磐石之固、實現明朗化之安業、但事屬初創、倘恐不肖之徒、未諳眞相、或有從旁撓阻妨礙、相應函請貴縣、查照、並希轉飭所屬、一體知照、隨時協助、妥予保護、至紉公誼、等由、准此、除分令外、令仰該區長遵照辦理、切切此令。

## 蘇建廳令各縣參加 會商汽車輪船復業

△本報蘇州通訊 江蘇省政府建設廳昨訓令各縣知事爲通令事案查本省于九月十五日在蘇州西百花巷吳縣商會召集原有各民營汽車公司及內河輪船公司代表籌商復業事宜前經省政府登報公告及通令各縣局派員參加各在案現距會期已近該商等散處各地恐未週知除分令外合亟令仰該知事遵照前令派員參加並就近飭各該原有汽車輪船商屆時派遣代表出席與議並於十三日向會商地點報到爲要此令。

**六大學選手參拜神宮** 秋季競賽十日起在神宮球場開幕、競賽當局、在理事會提出自肅自戒、而九日午前十時理事長以下各職員與全體登記選手二百五十名、一齊參拜明治神宮。照片係在明治神宮之情形。

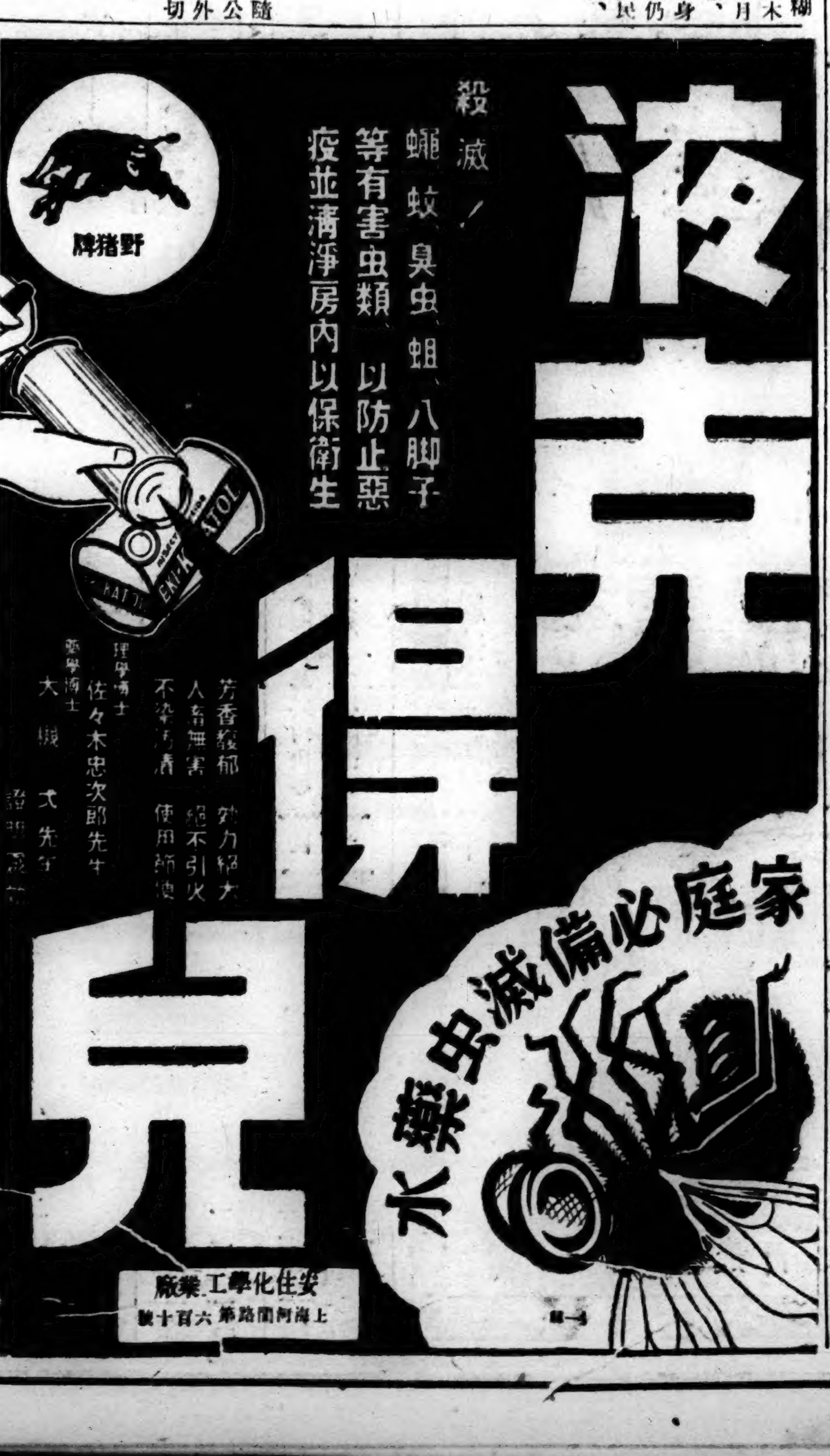

大小宴會 和菜三味一元起
晨雅大酒樓
北四川路虬江路角 電話四〇五八八番

# 分類廣告

**江蘇蘇州地方法院公告**
[illegible]件一案於民國二十七年八月八日判決主文原告[illegible]

**徵求華語女教師**
[illegible]每日[illegible]小時、[illegible]中學程度、以[illegible]、[illegible]帶本人相片及履歷書[illegible]新中[illegible]分館接洽(月[illegible]自二十元至三十元)

**買賣各國金・銀**
兌換票據信用正確價格公道
**德大兩替店**
文路一六一(旅行案內對面)
電話 四〇五七七號 四〇五九〇

**金銀買賣**
各國金銀買賣兌換買賣各國公債支票貼現
**富康錢莊**
文路西華德路角(濟生堂藥局隔壁)
電話 四二二六五號 四二一四七號 六六〇七號

**買賣各國金銀票**
敝店開設二十餘年老店素稱信用薄利專門買賣各國金銀票支票貼現手續日本金兌換一切公債買賣承辦匯劃不論多寡竭誠歡迎
**厚吉兩替店**
密勒路一三〇號(小菜場附近)
電話四二一四一 四〇八三七號 四三二三八

**復業通告**
敝店今蒙總領事館許可仍在原址照常營業買賣各國金票日本金兌換價格公道信用正確
**鼎元錢莊**
密勒路二八七號日本人俱樂部隔壁
電話四二六八五，四三〇六二號

**大昌銀號**
經營各種票據貼現買賣銀行存單存摺
地址愛多亞路中匯銀行大樓四一七號
電話 八一七〇〇 八二五五〇

**▲出售雜誌期刊▼**
一今有大批中文期刊雜誌如國粹學報東方雜誌小說月報銀行週報科學等等數百種整套全份零卷散期都有備存倘蒙採購函洽可也
蘇州閭邱坊巷三十一號 文化服務社啓

**無線電風扇**
無線電承專門技師到府當面修理修後保用六月電風扇府接送備有價目表贈送修好保用一年請打電話三六四三〇到八月華無線電專修號
▲虹口老店▼ 愛多亞路一二八〇 淡水路口

**興公司通告**
本公司專營進出口貿易報關及海陸運輸等業務倘蒙惠顧請至四川路二五號二樓七號本公司接洽為荷
商品買賣收購絲繭五金雜貨等並代客
電話 一五八一三、一六六三八號

**本埠出品 西人監製 上等火油**
欲購者請打電話七五六四二接洽

**織補台灣蓆**
修理光平如新取價低廉交件迅速不論遠近立即派員前來接收約期不悞電話三二四九六號地址麥根路武定路角五九號興商店織補部啓
特別加快隔日可取本商店聘有技師多位專門織補舊台灣蓆一經電話通知

**大衆記煤球廠**
**特等煤球** 每担一元八角
電話 三七三四四

**營業科目**
各種華文打字機
各種單銅模集合銅模
活版及橡皮印刷機
各種製版印刷用材料品
各種印刷紙
報紙捲筒印刷機料

**大普公司**
上海廣東路一七〇號
電話一六五五二號

齒科一般，口腔外科
齒槽膿漏手術
完備列矯正
愛克司光
**橫田齒科醫院**
北四川路一六一三二一
電話四六九二二
上午九時下午六時(禮拜日休診)
本院請有華人翻譯

眼科專門
**柴田醫院**
總院……上海北四川路一四一號C(阿瑞里對面)電話四三八六三號
分院……上海四川路福州路八九號中興銀行二樓一四三號房間電話一七〇六二號
上午(二時至五時)下午

**推雷比亞牌無線電收音機**
長波短波各種收音機
擴大機各種零件
山中電機株式會社經理店
**泰華無線電公司**
上海天潼路三七〇號
電話四六六四一
總公司 東京
經理店 東京、大阪、福岡、金澤、廣島、札幌、奉天、新京、大連、京城、名古屋
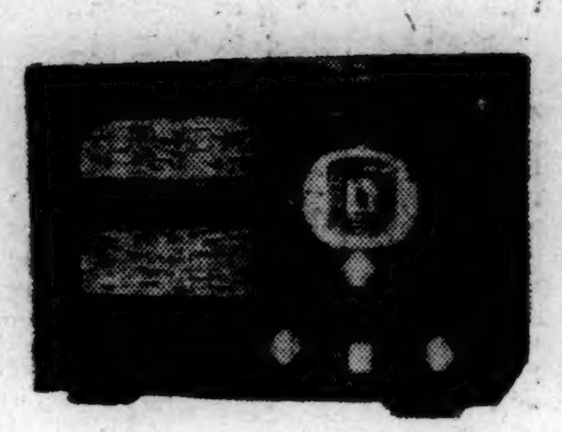

**回力球**

每晚七時起賽
逢星期六下午二時 星期日下午八時 起賽

**電動手搖式各種輪轉謄寫機**
三元式綜合式紀元式 **堀井謄寫版**
**牌子最老貨色最好**
M 倫帽牌脚踏車
I・T・K・鋼製眼箱
各色石印五彩油墨
總經理 **堀井謄寫堂支店**
上海河南路一七〇號 電話一三三二〇 一八八〇一
虹口營業所 乍浦路二〇三號 電話四二二六六號
南京發行所 太平街三〇四號

**鴻福園菜社**
武昌路二百七十一號吳淞路口 電話四〇三九一號
**特設經濟大衆化・小吃部開幕**
熱炒美菜 每味二角起
新式筵席 經濟和菜
客飯三角 一菜・一湯

**CRUCIBLE**
**日本坩堝總經理**
各工業實廠均鑒
敝公司經售各種工業原料藥品等開列於後鑄土鉛粉、軟硬錳粉、大小鉛桶、鑄質顏料、木節粘土、蛙目粘土、紅丹、黃丹、白砒、純硫、紅凡、餅麥粉、餅鐵粉、鹽酸、煤精、粗細金剛砂、硅砂、玻璃砂、搪瓷玻璃、磁器、一切工業原料藥品花色繁多不及盡載、兼代售高等火磚火坭及坩堝、如蒙惠顧、極誠克己
上海虹口湯恩路十七號(沈家灣救火會後面)
**有限公司 福祥公司**
電話 四六二七一 四二一六一號

**磅秤 銀箱** 出售 修理
鋼鐵板工業
火爐烟囱裝置
自來水管修理
神風牌汽油爐特約經售
食物一切菓子發賣
**榮信公司**
上海密勒路七三，七五號 電話四一九九〇

**建材部課目**
承辦水木工程
防水一切工程
水泥、磁磚
紙壁板
衛生陶器
建築材料一切
**日本物產合資會社**
上海黃浦灘路二四號，四樓第一號
電話 一〇〇六四 一〇六四七三
建材部 機器部 汽車部 雜貨部 防水工程部

**海**
**各國貨物運送 一切報關事務 送貨汽車海上搬運**
**海陸公司**
上海密勒路八一號閔行 七九 八三
電話 四三〇八九 三〇九九四

各國出口報關貨物運送 車運代客搬運 倉庫堆貨 承辦 力運汽車
**大新通關所**
上海文路四一號
電話 四五一二七 四〇九四一

**中野通關所**
承辦 一切進出口報關 海陸各貨搬運
上海閔行路一八八弄M三十五號
電話四一七八四號

**吉**
運輸貨物汽車 海陸一切運輸
**吉崎運輸店**
總店 上海平涼路九號 電話五五一四〇六二三二號 五〇三二二號
分店 英界四川路二九號 電話一七一八九號

特別迅速
經營
各國貨物運送 汽車運貨海上搬運 一切報關事務
**樋口通關所**
上海百老匯路第一八二弄(百祿坊)四七，四九
電話 四〇二六三 四三四七四

大小五金 保險箱庫 皮靴材料 自來水管子 各色帆布
砂煙火灣蠟
糖草柴頭燭
零躉批發
價目克己
**天榮洋行**
總店 上海乍浦路一四一號 電話四〇八〇三號
分店 上海漢璧禮路三一五號 南京，常州

高等衛生陶器
各種式樣全備
現成貨物豐富

抽水馬桶
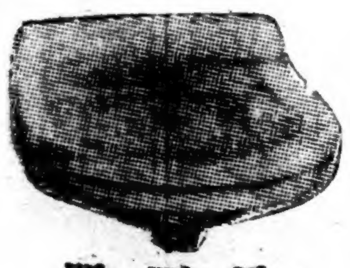
洗面器
大理石磚 黑磁磚 嵌鑲細工 新貨已到
洗面器 抽水馬桶 正在報關
總數一五〇〇箱已經運到 自當常備存貨，以便採購
**武田商店** 上海支店 東京
上海嘉興路四五・四七號 電話四一四三八號

**鈴木醫院**
主治各科
內科、小兒科、皮膚科
泌病器科、性病科
外科、愛克司光科
各科均由專門醫師擔任
總院 上海密勒路一一四弄五號 電話四二九六一號

**福民醫院**
主治各科
內科・外科・小兒科・耳鼻咽喉科
產婦科・眼科・齒科・愛克司光科
各科均由專門醫師擔任
院址
總院・上海北四川路一四二號 電話四六三一一三一七
分院・大西路美園十一號 電話一二一一四〇一號
分院診療時間每日下午二時至五時星期日停診

醫學博士藥學士十五名有效審查證明書受領
・名譽
起死回生 **藤井靈寶丹**
・製劑
當此時局必有大疫近來已有疫症發生老牌此丹係預防惡疫及解毒消化殺菌効力偉大請各界注意

定價貳角
販法詳業內仿單 各埠各大藥房及洋廣貨店均有發售
總經理 **丸三大藥房**
上海密勒路天潼路口 電話四五九五三

# 人力車業同業公會
## 籌備竣事正式成立
### 十二日假反共會開成立式

△本報特訊　本市人力車業同業公會、經前車商會同業公會中會員談東如、彭林江、居幹義等發起籌備、兩月以來、業已籌備就緒、於本月十二日假浦東東昌反共同盟會之址舉行成立大會、到會會員一百七十餘人、社會局派有產業股主任葛文烈出席指導、列席代表社會局特區辦事處卓建勳、市商會王榮、當推談東如爲主席、行禮如儀、主席報告開會宗旨、繼由葛文烈致訓詞…話畢、後則推選各委員、計有彭林江、談東如、李廷山、居幹義、韓學悅、錢寶、李錦山等七人當選爲執行委員、徐永昌、倪春生、凌振良、唐學法等四人爲候補執行委員、韓萍升、凌順福兩人爲監察委員、蔣新記、顧寶仁兩人爲候補監察委員、達定今日（十四日）全體執監委員、在浦東南路裕生里二號會內、舉行就職禮、即日呈報主管機關、開始辦公、聞最近各車商加入爲會員者、頗爲踴躍、預料將來會務、定大有發展云。

**人力車業同業公會暫行章程**

第一章　總綱……△

第一條　本會係上海市人力車業同業所組織、故定名上海市人力車業同業公會

第二條　本會純粹爲謀同業親善暨改革陋習以資精進

第三條　本會會址設在上海浦東南路裕生里二號、

第二章　會員

第四條　凡在上海市區域以內經營人力車業、取得本會々員二人之介紹、均得爲本會々員、並須依照本會章程、遵守本會紀律、履行本會議決案、及下列入會手續、

（一）塡寫入會志願書、

（二）繳納入會費、

第五條　本會々員以記名行號或公司字號爲本位、每一記名行號或公司字號得派代表一人、第以執管人或經理人爲限、

第六條　會員應享之權利、

（一）選擧權及被選擧權

（二）提出議案及表決權

（三）本會章程所載各項之利益、

第七條　會員應盡之義務、

（一）遵守本會章程及議決案、（二）担任本會推擧或指派之職務（三）應本會之諮詢及調査諸項事宜、（四）按期繳納會費、（五）准時出席會議、（六）不侵害他人營業、（七）不兼理不正當之事業。

第八條　凡會員有不遵第七條所列各項義務之一者、由委員會議決、輕則予以警告重則撤銷其會員資格

第九條　本會々員如有中途改營別業、或出會者、其所繳各費概不退還。

第十條　有下列情形之一者不得爲本會々員或代表人、（一）受破產之宣告尙未復權者、（二）無行爲能力者。

第十一條　本會々員委派代表時、須塡具委託書通知本會、改派者同樣辦理。

第三章　組織

第十二條　本會酌設總務財務調査建設等股、每股設主任一人、由常委或執委兼任、每股視事務之繁簡、得酌用屬員。

第十三條　本會由會員代表大會、就會員代表中選擧執行委員五人、監察委員一人、由執行委員中互選常務委員三人、再就常務委員中選任一人爲主席

第十四條　本會執行委員及監察委員之任期、均爲一年、每半年改選半數、應改選者不得連任、惟第一次改選時由抽籤法定之委員人數如爲奇數時、當任者之數得較改選者多一人、以後可交替改選。

第十五條　委員如有下列各款情事之者、得開會員代表大會公決解除其職務、

（一）曠廢職務遇事推諉者、（二）於職務上違背法令營私舞弊、或有其他重要不正當行爲者、（三）因有特殊事故請求辭職者、（四）發生第十條所列各款情事之一者、

第十六條　本會受督辦上海市政公署社會局暨當地行政機關之監督與指導、

（下略）

（一）會員大會每年開會一次由執行委員召集之如執行委員認爲必要時或經會員代表十分之一以上之請求得召集臨時會

# 新聞訓練所將派員
## 赴各報社實習
### 首期六十五人正訓練中

△本報特訊　維新政府宣傳局管轄下新聞訓練所、八月一日在南京太平橋南京中學舊址、第一期收容學生六十五名、以南京新報社長秉墨酒氏等爲講師、授予維新政府指令、新聞學、採訪術、廣告科、新聞管理法共他等等科目、而猛烈訓練、第一期生決定自十月一日起派往各報館實習云。

# 南京電台開幕
## 大上海電台將播音祝賀

大上海廣播電台的姊妹電台是現在開設的南京廣播電台、呼號是XOJC、週率六六OKC、從自十號業經開始播音、現在打下午六點鐘（上海時間）兩點鐘或是三點鐘頭把報告新聞和演藝等節目播音、但是從今以後這播音節目還是時間也打算增加、內容也打算充實。

這次祝賀南京廣播電台的開設定於十五、十六、十七號這三天之間決定組織特別的節目、予備名士的祝賀演講另外中國演藝等之放送。十六號正是大上海廣播電台向日本定期放送第二十次、所以定期放送的時候兼備祝賀南京廣播電台向開設、定於打下午六點四十分（上海時間）二十分鐘頭之間、從南京廣播電台再播音而全日本祝賀南京廣播電台連接大上海廣播電台的節目一部分而決定第二十次的定期放送。

這次定期播音的是描寫南京的情况、名士的記念講演和中國演藝之類。尙大東廣播電台也從大上海廣播電台連接傳在上海一般日本人。

**中風新療法**　斯坦符特大學之諾斯、威博士發明中風患者之水中治療、已引起斯界之注目。照片係治療實況、穿白衣者爲諾斯、威博士。

# 督署籌備組織
## 大上海青年團
### 總團長由蘇鑫彙任

△本報特訊　督署爲鞏固政治基礎、發揚大道精神起見、擬積極組織青年團、以資訓練、共組織綱要、業經本報採誌於前、日昨經記者切實調査、始悉該團業於十二開始籌備、並訂名爲大上海青年團、總團長係由浦東區警察分局長蘇鑫彙充、現有組織、於總務部之下、暫設組織、公民、教練、會計庶務等四科、並即於日內招募團員百二十名、年齡係由十六歲起、至十九歲止、資格係以高級小學以上畢業或有相當程度者爲標準、報名地點、大概即在各該區警察分局、現該團中央本部、係設浦東新浦東里、不日即發出佈告、並函咨各警察分局及各地大道小學、以資協助招募事宜云。

# 青島擧行市民大會
## 發通電勸告蔣下野

△同盟社十二日青島電　中國民衆之反蔣運動、宛如野火燎原、而在各地興起、十二日青島擧行反蔣勸告下野市民大會、在數萬市民參加之下、遂行反蔣決議、以市民之名發出勸告下野之通電。

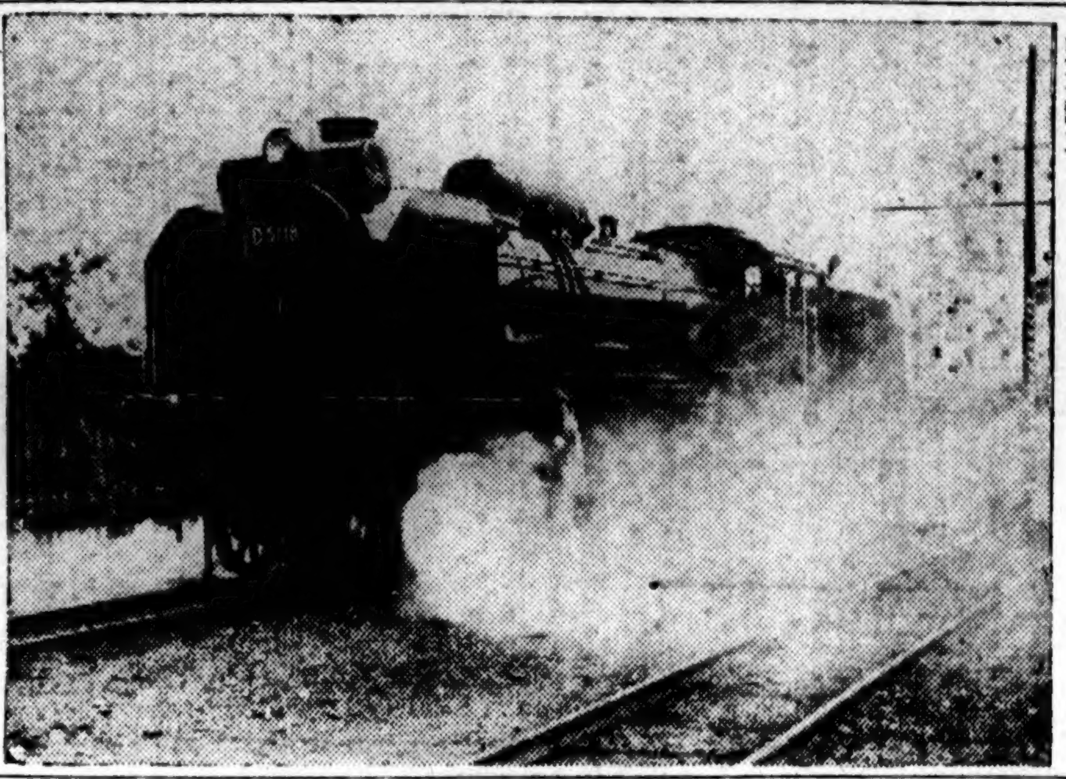

**新銳强力火車頭**　戰事非常時竭全力於運輸之鐵道省、六月初旬起急造强力拖拉貨車之D五一新型火車頭之製作、此時裝置完畢、在東鐵大宮工場試車、製作費一輛十萬五千圓、拖力在平地爲三千噸、即拖大型貨車百節亦不費力云。照片爲新銳强力火車頭之試車。

# 神戶華僑決定
## 實行統一國語

△同盟社十二日神戶電　神戶華僑三千五百餘名、自組織僑務辦事處後、已開始有組織之活動、前經設立之神戶華僑振興會、現方企圖統一國語、十二日之理事會決定統一以北京話爲國語、並定首先由神戶之同文學校與中華公學校實施云。

# 維新教育部派員
## 視察各地教育
### 並令切實整飭學風

維新政府教育部、近爲明瞭各地教育實際設施狀况起見、決定派員分途視察、以謀改進、同時又通令於省市教育行政機關、轉飭所屬、切實整飭學風、庶國家得有用人才、學子免歧途誤入、茲分誌各情如下。

**視察教育**　該地各部鑒於秩序、業已恢復戰前狀態、各級學校、亦已相繼復課開學、茲爲明瞭江浙兩省市所屬各縣之教育設施實際狀况、並謀改進各地教育行政機構起見、當經決定派員分途視察、共視察範圍、除教育行政外、並注重（一）學校教育、包括中等教育、小學教育在內、（二）社會教育、此外如義務教育、生產教育等、亦均在視察之列、同視察期限、預定爲二個月云。

**整飭學風**　又該部以青年學生、爲國家未來柱石、如何勉勵學問、敎正品格、以期蔚爲大器、始不負國家培養之至意、乃年來青年學生、每有受邪說之煽惑、往々供人利用、作越軌之行動、以致學風日下、殊堪痛心、政府肇基伊始、百端待理、教育爲立國之本、尤宜儘先整飭、庶國家得有用之人才、學子免歧途之誤入、該部因鑒於此、頃特通令各省市教育行政機關、轉飭所屬各級學校、嚴予督察云。

## 督署各屬午後辦公
### 時間有改動

△本報特訊　督署鑒自入秋天氣涼爽、各所屬機關辦公時間、已於本月一日起、恢復下午工作、已誌前報、現督署爲各機關各職員便利遵守起見、特於本月十二日起、關於下午辦公時間、稍有變更、改訂爲一時三十分入値、其餘仍照原有規定時間辦理、昨悉該項令文、已分令各機關遵照矣。

# 德皇孫夫妻
## 由大連來滬

△同盟社十二日大連電　在大連居留之前德意志皇帝之孫菲迪南侯爵夫妻、於十二日正午乘大連丸出發赴上海

# 上海市警察局
## 已有長足進展
### 弊絕風淸組織完備

△本報特訊　督辦上海市政公署警察局、自盧局長接任以來、雖爲日無多、而警務方面、已有長足進展、計擴充分局至十一處之多、直屬警察所四個、連偵緝隊、水警隊、警察大隊、警衛隊等警額總數已近六千名、上月爲造就人材計、又成立警察教練所於西楊家宅培海里、招募優秀青年、施以嚴格訓練、內容科目繁多、尤稱完備而所聘教官均爲專門人材蓋不啻新政府下之唯一警政學校也、該局內部、除督察處外、計分總務、行政、司法、衛生四科、尙有直轄之廣仁醫院、及屬於衛生科之施療所暨防疫班等、人材濟々、於篳路藍縷之中、能綱擧目張、有條不紊、實屬難能可貴、聞盧局長廉潔奉公、以身作則、故能弊絕風淸、對於訓育上、一以典範令爲依歸、精神取嚴肅、服裝取整齊、是誠爲近代文明國家警政上最新之陣容也、外人之履斯土者、無不驚奇讚歎、而地方人士、更以宵小絕跡、閭閻安寧、尤爲頌揚不置云。

# 日貴族院議員
## 樺山資英來滬

日本貴族院議員樺山資英、又同文書院校長大內暢三、十二日乘長崎丸來滬、係八幡製鐵所長渡邊義介等、來視察華中進行復興情形、亦同船抵滬。

# 杜阿炳出售
## 劣質牛奶被罰

杜阿炳爲未向工部局領照之乳商、曾因違章被罰四次、近來又因出售不宜飲用之劣質牛奶、經工部局衛生處控究、第一特區地方法院訊明屬實、判處罰金二百四十元、如無力繳納、得易科徒刑四個月。

## 社會局嘉獎
### 南市邑廟防疫成績

△本報特訊　南市邑廟九曲橋竣河工程、現已完竣、惟該項工程進行之際、時値炎夏、工作人員、或爲士紳、或爲廠商、均能不避溽暑、於揮汗如雨之際、朝夕奔走均、共毅力與精神、雖屬能可貴、加之慘淡經營、甚且各解私囊、刻社會局爲嘉獎防疫成績起見、擬頒發『急公好義』匾額一面、並將各職務人員楊午田、蔡雲程等十一人名單、呈請督署嘉獎、以資風式云。

## 杭財政局長
### 陳炳年來滬

△中聯社訊　杭州市政府財政局局長陳炳年、於前日來滬因市長任務繁冗、未能分身、由陳局長代表向維新政府報告最近杭州市之一切施政情形、並請示一切機宜、對杭市府之財政問題、亦有所陳述、行期約一星期、一俟公務了畢、即行返杭云、

## 北京路石路
### 昨臨時戒嚴

△中聯社本埠訊　昨日下午三時卅分、公共租界北京路石路口、臨時斷絕交通、檢査行人、萬國商團及全班中西探捕、均出防巡査約搜査十分鐘之久、始行解嚴云。

**日本郵船船期**

黃浦灘路三一號　一二八四二
各線接用　一八八八五
夜間休假日用　五〇七四七
滙山碼頭　五〇七四八
虹口碼頭　四一一五五

長崎行（開船前休假日亦可）滙山碼頭

上海丸　九月十六日上午九時
長崎丸　九月十八日上午九時
上海丸　九月廿一日上午九時
長崎丸　九月廿三日上午九時

歐洲行（開往香港、新嘉坡、倫敦、馬耳塞、）

靖國丸　十月　十八日
箱根丸　十一月　一日
伏見丸　十一月十五日

神戶，橫濱行

箱根丸　九月廿六日
伏見丸　十月十三日

**日淸汽船船期**

黃浦灘路五號　各碼頭接線
代表電話一九六〇〇（夜間及休日）

崇明島行（每日出帆）
寄港地、崇明、二條港、新開港、保鎭港
嘉陵丸（火、水、木、金、土）
靑山丸（日、月）
午前六時半　上海出帆
當日午後五時　歸着
發着所　上海支店前工部局碼頭

○靑島，芝罘，天津行
唐山丸　九月二十日上午十時半

○靑島，大連，天津行
地領丸　九月十六日上午十時半

○厦門行
台南丸　九月十七日上午十時半

**大連汽船船期**

上海四川路一一〇號
本店　一九六四六
支店黃浦碼頭　五〇九八七
夜間電話　五〇九八七—八

○靑島・大連行（黃浦碼頭發）
大連丸　九月十六日上午十一時
靑島丸　九月十八日上午十一時
奉天丸　九月廿一日上午十一時
大連丸　九月廿三日上午十一時
靑島丸　九月廿六日上午十一時
奉天丸　九月廿八日上午十一時

○靑島・天津行（不搭客）
博進丸　九月廿一日

○大連・天津行（大連發）
天津丸　九月十九日下午六時
龍平丸　九月二十日下午一時


# 味の素
（味之素）

告

**主持中饋之女士們**

吃了幾天魚肉葷腥之後、再吃幾天素菜、覺得非常適口、如其嫌他寡味些、味の素、其鮮美之殊、殊不亞於山珍海味。

純粹結晶體

發行所　鈴木味の素公司
上海四川路二一五號　電話一一九四七

S-228



謹啓者敝行現已製就大批各種新式合時帽呢價廉物美如蒙賜顧另蔓批發特別克己

D.K.　**廣大洋行**

本店　上海西華德路一二三六，一二三八號
製造廠　上海西華德路公和里

分銷處
無錫新生路城內公園前　廣大洋行
蕪湖中山路　代理藤代洋行
安慶府東路三十一號　廣大洋行

不麻不痛　神効熹傳
**老篤眼藥**



醫療器械　理化工學　玻璃製品　護謨製品
各種　室內噴霧　消毒用器
●現成品豐富●
總批發
**中興器械店**
上海北山路一八二號
上海四二〇一五一號

# 歐局愈形緊張 外滙俱呈萎靡

## 昨市英鎊續跌美金高漲

以捷克新杜夫當中心而緊張化之後、英法各國不安空氣、愈形緊張、昨日關于此問題之消息、不斷由外電綿續報道、本埠之外滙市場、亦全受此歐洲政局之支配、結果自英滙始各一般外滙價俱示萎靡、

開盤後、昨聞來電之英磅對美金之比價、英磅又告續跌、美金上漲、英美間之滙兌、大有暫時突破四元八角之大關的趨勢、故本埠亦追隨於後、形成英滙不動、美金高漲、英滙以八辨士三二分之一七、美滙以十七美金〇六二五始自賣戶、然嗣因歐洲英磅不安之香港市場到來有大批售賣預約故、英滙即告下跌步調、繼之美金及其他一般外滙咸呈萎靡、迨至下午、交易甚形消淡、家々觀望、保持穩定、收盤行情較開盤之外滙方面、約低落一磅香牛之光景。

昨日之外滙行情如下

英滙
開盤　八辨士三二分之一七
最高　八辨士半
最低　八辨士半
收盤　八辨士半

美滙
開盤　十七美金〇六二五
最高　十七美金〇六二五
最低　十七美金〇六二五
收盤　十七美金〇六二五

日滙
開盤　六十二〇圓

△中央銀行掛牌
關金　二元三三四
標金　一、一七六元一
英滙　二先令二辨士半
美滙　三〇美金
日滙　一〇三元

# 日華經協會將開 第二次協議會

## 討論華北公司子公司根本的開發指導方針

△同盟社十三日北京電　日華經濟協議會第二次協議會、已內定於十五十七兩日召集、預定由楊委員長等提案審查、至提出之議案、共有三件如左、

一、關於作爲華北開發公司子公司之事業之石炭、鐵、電力、石炭液化、鹽以及其他各部門之根本的開發指導方針、以及因此而發生之有關產業法規之整備、中國資本動員之根本方針、

二、關於以上協議所決定之農業開發基礎方針爲根據之農業指導機關及農事擔當機關之整備方針、

三、關於貿易振興調整及產業資本通融之事項。

# 第一批箱茶 日內即可到滬

## 富華公司吳覺農被控撤職 茶葉股長職由汪振寰接任

△中聯社訊　據溫甬兩埠紅綠茶、除紅茶已運港、推銷外國茶葉、本市茶棧商代表洋莊之彭志平等、磋商自八月十一起至十四日止、此三十四日過程中貿會之中國茶葉公司富華茶葉公司、以及洋莊茶棧業辦事處發生意見、對富華公司茶葉股長吳覺農、群起反對、已被控撤職、現接國際貿易局電、准許汪振寰接充、云吳在滬時與貿會李主任覺實所談各項、當棧商要求條件、均可隨事陸續、故嚴延岩、待弟(吳稱)到港後、電知照行等事、悉被溫地代表等察破、終被推翻、業由汪氏接任、並溫埠頭批箱茶、即日可望到滬銷售、

# 上月份關稅收入大增

## 達八百餘萬元

△中聯社訊　頃據江海關稅務方面消息、八月份關稅收入、大有起色、進出口稅及轉口等各類稅收、總共約達八百餘萬元、較本年四月間稅收最低額增加一倍以上、蓋因新稅率修正後走私絕跡、內地情形轉佳、進出口貨物增多、上半月雖因交通阻塞、但下半月、即恢復、故稅收隨貿易之繁盛而增加、如未被轉口、一旦實行解禁、則稅收當更佳、戰前狀態、不久即可恢復

# 煤價將再上漲

## 來源困難運費日增 十五日後實行煤球亦漲 市民燃料負擔將再增加

△中聯社本埠訊　本市所用煤斤、消耗頗巨、賴以供應者戰前計有煤台安南以及開灤等處戰後則運輸日困來源不能勝暢、至月前止本市所有煤量、大都係屬安南一路、其他來路、爲數甚微以致價格時有高漲、市民生活負担、亦爲增加、頃悉、本市煤業團體、應諸煤商之要求、對煤價又將實行增加、煤商所持之理由、純爲來源困難運費浩大、對于最近一次之加價、已使無法維持成本、際此市民來活極度、困難之時、本不欲提高市價、然爲顧全成本、不得不然耳、現煤業同業公會、已接受會員煤商之請求、將于商討後實行、所加數目、現尚未定、據聞每噸至少須漲起二元、且已定于本月十五日後實行、而煤球一項亦必隨之而漲、是則本市市民又將增重負担燃料之消耗。

# 英市場影響

## 股市不振橡皮高漲 純金價格登峰造極 滙兌動搖美漲英跌

### 歐局緊張給予

△同盟社十二日倫敦電　十二日之英國各市場、因納粹黨大會及斯特希特勸演說之展開等、一般人多示出神經過敏之模樣、是以金塊市場之浮動及橡皮行情之騰貴、頗惹人注意。

△股市不振、因歐洲政局成行案使各方面商人躊躇、故市況呈出鈍狀、英國優等證券類及外國證券即有顯著的低落德國公債起初急落、其後即有相當反撥

△金塊浮動、最近騰勢愈略穩定之倫敦金塊市場、因歐洲政局不安之反映、和前週末來再轉騰勢、週初十二日尙仍示續騰之步調、躍進公定市場一四四先令七辨士半之新高價、交易額達百二十九萬八千磅之上、然在本日之交易中多顧慮萬一歐洲戰亂勃發一般收藏家及投機者、却現出收買把持之模樣、此等商況頗惹人注目、英國對此將滙兌資金平衡於一四四先令乃至一四四先七辨士之間、而消化其等之賣物。

△滙兌動搖、外國滙兌市場、亦感歐洲政局、結局英美滙兌最後行情爲四元八十一仙〇六和上星期六最終行情比之下跌六磅音及美金高磅貨低、磅貨對法郎亦含弱氣、英法滙兌與上星期六之一七八法郎三一比之而爲一七八法郎二八

△橡皮昂騰、十二日在倫敦所開之國際橡皮統制委員會、爲本年第四、四半期之橡皮輸出分配率、決定基準現行分配爲百分之四十五、如此處置頗爲好感、因歐洲政局之不安影響情急騰、現貨買手價格爲八辨士十六分一、與上星期六較之則高四分之一辨士。

# 杭茶本年產稀 市盤尙屬平穩

△中聯社杭州訊　浙江素號產茶之區、今年龍井各處、因受雨水之故、致產量稀少、不及往年十分之六、而各地採辦者、較爲寥落、本市經售茶葉、以清河坊、方五大鼓樓前吳恆有爲最、以其備貨優美、且售價低廉、近來銷貨呆滯、市盤尙稱平穩、茲錄貨價如下、龍井連心芽茶、每斤一元二角八分、雀舌每斤九角六分、青龍井每斤八角、頂定每斤七角二分、烏龍每斤一元九角二分、上紅壽眉每斤一元一角二分、君眉每斤七角二分、上紅梅每斤五角六分、建旗每斤三角二分上雀舌每斤五角六分、上白毛每斤四角八分、元毛每斤三角八分五厘、珠毛尖每斤三角三分六厘、蘭大方每斤一元二角八分、桂茉莉花茶每斤五角六分、花茶每斤三角八分四厘、杭白貢菊每斤二角八分八厘、杭黃貢菊每斤九角六分、揀上玫瑰每千朶二元五角、揀選玳花每千朶五角、

# 國際商訊

## 美棉市況穩定

△同盟社十二日紐約電　十二日之紐約棉花市場、開盤時較上星期六價格所保持後、起初交易相當活潑、氣勢穩定、乃高漲至三磅音、一般當業者對歐洲政局之成行案之故、多取穩重、市場初因實需方面及孟買方面之買進而昂騰、但需要者不甚多、其後因擊買而小有鬆弛、迨到收盤時因股票高、現貨商方面出現買物、後再反撥、結局比上星期六之價格、高漲三乃至七磅音、於穩定氣配中而收盤。

## 美鋼鐵作業率

△同盟社十二日紐約電　美國鐵鋼協會調查今週該國製鋼作業率、全能力估計爲百分之四五·三、和前週較之則增百分之五·四。(左記日過去之比較如左、(期爲一週間)

| | |
|---|---|
| 一九三六年九月十四日 | 全能力之七二%五 |
| 三七年九月十三日 | 八〇%四 |
| 三八年八月十五日 | 四〇%四 |
| 廿二日 | 四二%八 |
| 廿九日 | 四四%〇 |
| 九月五日 | 三九%〇 |
| 十二日 | 四五%三 |

## 芝埠小麥微落

△同盟社十二日芝加哥電　十二日之芝加哥小麥市場、開盤時即因利物浦下跌而軟弱、共後因西南部產地順雨之報、即有拋售出現、結果行情較之上星期六價格下落四分之一乃至八分之三。

# 郵政局恢復

## 杭州滙兌及包裹

△中聯社本市訊　本市郵政局自實行滬杭通郵後普通信件早已接收遞送、茲悉該局頃又計劃恢復杭州華滸坊郵局第二支局並籌謀恢復滬杭滙兌及包裹之寄運等一切辦法、已由杭州郵政局長科登及主任萬心衡、計劃就緒不久即將實行所有第二支局內部人員現已有八人由麗水來滬日內即擬赴杭該八人中、計有信差及職員、到杭後、即向科登請示後開始辦公、至于滙兌

# 市場行情

(九月十三日來電)

△倫敦大條
近期　二九辨士四三七五
遠期　二九辨士一八七五

△孟買大條
近期　五〇羅比一四
中期　五〇羅比一三
遠期　五〇羅比一二

△紐約大條
現貨　四角二分七五

△倫敦金塊
現貨　一四四先令七辨士半

△紐約外匯
倫敦　四元八〇四三七五
日本　二八元〇七
上海　一七元二五
法國　二元六九五

△倫敦外匯
紐約　四元八一〇六
日本　一先令二辨士
上海　〇先令八辨士七五
法國　一七八法二八

△紐約棉花
十月份　七角九四
十二月份　七角九六
一月份　七角九四
三月份　七角九五
五月份　七角九〇
七月份　七角八九
現貨　八角〇六
開盤　七角九二
十二月份最高　七角九九
最低　七角九〇

△孟買棉花
平加而　十二、一月份　一一五羅比
至棟拉　十二、一月份　一三六羅比七五

△白洛去
四、五月份　一五三羅比五〇
五月份最高　一五四羅比六二五
同最低　一五三羅比五〇〇

△芝加哥小麥
九月份　六角一七五〇
十二月份　六角二七五〇
五月份　六角四三七五

△加拿大小麥
十月份　六角一六二五
十二月份　六角一五〇〇
五月份　六角五一二五

△倫敦中國公債
廣九鐵路五厘公債　二二磅〇
英、德四厘半借款　七四磅〇
除開股息
中、法、美金子五厘公債　六七磅〇
英、法四厘半借款　九七磅〇
克利斯浦五厘借款　四七磅〇
善後五厘公債　五六磅〇

## 日鈔行市

九月十三日
實際行市(虹口)
中國法幣百元折合
賣價　九一圓五
買價　九二圓〇

# 上海恒產股份有限公司章程(續完)

第三章　董事及監察人

第二十三條　本公司設董事長(即社長)副董事長(即副社長)各一人、董事三人以上及監察人二人以上、

第二十四條　董事長副董事長董事及監察人、由股東大會就十股以上之股東選任之、

第二十五條　董事長副董事長之任期爲四年、董事任期爲三年、監察人任期爲二年、但遇任期屆滿時、迄繼任人未就職前、仍得繼續延長之、

第二十六條　董事長爲公司代表、並爲董事會主席綜理本公司重要業務、副董事長輔助董事長辦理公司事務、董事長因事缺席或缺員時、則代行共職務、董事協助正副董事長、處理公司事務、在董事長副董事長因事缺席或缺員時、則代行共職務、監察人監察之業司本公務。

第二十七條　董事會由董事長副董事長及董事組織之、議決關于公司業務上之重要事項。

第二十八條　董事會由董事長召集之、共決議事項、以出席董事過半數之同意行之、可否、同時數取決于主席。

第二十九條　本公司經董事會之決議得設顧問若干人

第四章　業務

第三十條　本公司經營左列事業。

(一)都市之建設事業。

(二)港灣之建設事業。

(三)土地及建築物之賣買租借利用及管理事業。

(四)不動產之信託事業。

(五)前項有關之附屬事業。

第三十一條　本公司在營業期內得設定土地之租借權、以二十年爲限、租借人對于前項土地租借權之轉讓、反關于是項權利之決定、須經本公司之同意。

第五章　公司債及獎券

第三十二條　本公司得呈請政府發行公司債、以日金一萬々元爲限、前項之公司債、爲便利推銷起見、得于發行之時、酌定佣或回扣。

第三十三條　本公司得呈請政府發行獎券。

第六章　會計

第卅四條　本公司之營業年度爲每年十一月一日起至翌年十月卅一日止

第卅五條　本公司每屆決算期所有收益總數除去各項用費即爲本公司之純益

第卅六條　本公司之純益依照左列分配之

(一)法定公積金百分之十以上

(二)職員退職金與公積金百分之一以上

(三)董事監察人酬勞百分之五以內

(四)股東之紅官利(即配當金)

(五)特別公積金

(六)下期滾存金

第卅七條　本公司股東每屆官紅利之分配如現金出資之股份每股所得數額不及其所繳股款百份之六時政府允予將現物出資股份應得之官紅利減少或免除之

第卅八條　前項減少或免除之結果分配於現金出資股份之官紅利其數額仍不及其所繳股款百分之六時由政府給資補足之但以後每屆純利分配之數額每股有超過百分之六時應提先償還政府以前所給之補足金。

第卅九條　本公司純利之分配除去現金出資股份照其已繳股款百份之六外其殘餘數願就現金現物兩部之股份作一與二之分配即現金股得其三分之一現物股得其三分之二如現物股份所得之純利數與現金股份同等時則全部作平均分配之

第四十條　本公司股東應得之官紅利、按照每年十二月一日當時在股東名簿登記之股東分配之前項支付日期及地點由董事長決定後通知並公告各股東

第七章　附則

第四一條　本公司章程之修改必須在股東大會時由股東三分之二以上之決議方得修改

第四二條　本公司之創立費用以日金三萬元爲限

第四三條　本公司之發起人姓名及認股數目從略


MORDYNE

止痛鎭靜治咳聖藥

嗎類斷癮

戒除鴉片嗎啡類癮特効新藥

嗎類斷癮　奏効特靈　用忌鴉片　立見功効　嗎啡類癮　斷除尤神　空前未有　戒煙妙藥

◎注意◎　本劑因非麻藥，故在法律上，不在禁止之列

如需試用樣品請附郵票五分當即寄上

注射液……
一、一西西裝　一〇筒
一、一同　五〇筒
二〇同　一瓶

各埠大藥房均有出售

總經理　大連 奉天 天津 上海　藤澤友吉商店

上海密勒路六十四號・電話四〇九九七號・四三八八八

批發所
南京太平街・思明堂大藥房
蕪湖中山街・鹽岡大藥房



# 上海內河輪船公司 船期通告

閔行班(每日來回一次)南京路碼頭開
葉榭班(每日來回一次)南京路碼頭開
無錫班(經過蘇州)　九月十四日開
氽來廟(經過松江)　九月十五日開
平湖班　九月十五日開
黎里班　九月十四日開
杭州班　九月十五日開
北新涇班　九月十五日開

本公司地址北蘇州路四三號
電話四六二四三・四六二四四


# 財政部鹽務管理局通告俞樸君遺族

俞鄭氏　俞張氏　俞羅氏　鑒

關於俞樸君遺族請領恤金一案已奉部令核示辦法惟查原具呈人中有俞鄭氏俞羅氏俞張氏未留住址函開住址不實致本局公函無法送達特登報通告希各於七日內親赴鹽務管理局領函過期不領即行部核辦幸勿自悞

中華民國二十七年九月十二日


# 上海天豐轉運公司

專運南京鎮江蘇州無錫常州貨物

啓者敝公司(即前天順協成)代客轉運上列各埠貨物歷有年所素蒙各界信仰滬戰後交通阻梗因此貨物未能暢運刻各地交通漸趨恢復敝公司爲適應環境需要設法疏通貨運代客報關裝運南京鎮江象備大號卡車代運蘇州無錫常州安全迅速服務週到倘蒙賜顧毋任歡迎

上海總公司　天津路恒源里十七號　電話九一八五七

南京分公司　設昇州路二二五號


# 內政部縣政訓練所通告

本所現定於九月十五日開課凡各部省保送及介紹來所受訓各學員務於九月十日以前親赴南京夫子廟內政部報到塡寫志願書聽候發給註冊證以憑入所受訓毋得遲延自誤特此通告

# 江蘇省政府辦理汽車輪船登記通告

建字第三號

查蘇省水陸交通事業向由政府管理歷辦有年頗著成效近自事變以還客貨汽車一任商民恣意行駛漫無限制而內河輪船亦復載重逾量互事爭競既於交通進展諸多障礙而於旅客生命尤屬危險本府有鑒於此業經制定各項管理規則公布施行在案並在蘇州北街天后宮專設汽車輪船管理處定於八月十六日開始辦公凡在本省境內行駛之各項汽車均應遵章向管理處聲請登記如在九月十五日以前聲請登記者仍得減徵半數保證金每輛五十元並免除八月份下半月季捐以資鼓勵至內河輪船各公司應向管理處聲請登記其新辟之輪船公司應呈由當地縣公署核轉辦理均限于九月十五日截止逾期另行招商承辦除江北方面之汽車輪船應俟另訂日期派員在江都縣辦理外合亟通告仰各該汽車輪船商人遵照辦理毋得自誤爲要特此通告

# 行政院臨時通濟局佈告

第一號

爲佈告事案奉行政院第一六七號訓令內開爲令事八月九日奉中華民國維新政府令任命朱曜爲臨時通濟局局長此令等因奉此除遵照令行外合行令仰遵照等因並奉頒發印信一顆文曰行政院臨時通濟局之印奉此本局長遵於九月一日啓用印信依法成立查本局創立趣旨乃體政府愛護商民周恤災黎之至意對於被兵區域商民之物產一經依法聲請立即協商友邦海陸外各方面切實調查照章辦理並以交通困難之故更將代爲設法通運其於地方上物產之供給貨品之需要遇有急待調劑之時亦得據實呈明予以協助除本局組織條例業於六月二十日政府公報公佈外爲此通告週知此佈

中華民國二十七年九月一日

局長　朱曜

# 中華民國維新政府財政部佈告

關字第　號

爲佈告事照得本政府成立數月於茲各項規章均經分別釐訂頒行關於民國二十六年六月三十日修訂現行中國海關違禁品及禁止或限制運輸品表內各項護照自本年本月廿日起應以本政府及本政府所認可之各機關簽發之護照經該關監督加蓋關防爲標準所有國民政府以前頒發各項護照一概作爲無效除令行江海關監督轉知該關稅務司遵照辦理外合亟佈告商民人等一體週知此佈

部長　陳錦濤


# 大直公司

公共汽車直駛

常熟・蘇州・無錫
昆山・太倉・瀏河

上午　八時・十二時
下午　九時

大直公司　北四川路奧迪安舊址上車
北四川路五六一　電話四五五二八一



合肥　主志銀　蔣剛　王志實

滁州　魏松華　魏明華　王孟男

鑒

見報速將近址分函(一)漢口法租界周同德藥號周昌奎君及(二)西安西木頭市街二十八號金銘轉爲盼

文彬



# 杉本組

經營
專辦報關業務
一切海陸運輸
鐵路車站貨物
運輸貨物汽車

總店　上海楊樹浦路一九九號　電話　五一八三五　五〇八二五號

分店　吳淞，鎮江，蘇州，南京，蕪湖，



營業科目
汽車零件
蓄電池
修理汽車
汽車內胎外胎
製作車蓬車座

# 公利公司

上海北海寧路六十九號
電話　四一〇五九三　四〇八八



美駝牌
五輪牌
禮拜堂牌
出品

共盛煙公司

上海黃浦灘路正金大樓二六號
電話一七九三[illegible]號